, СОЕДИНЯЙТЕСЬ!

КОЕ
МЯ

ТНОГО И
ИТЕТОВ
ТАТОВ ТРУДЯЩИХСЯ

56 ГОДА | Цена 20 коп.

ИВЫ
БОТНИКОВ

ИКАТУРЫ с подписями, в
ЛЯЮТСЯ передовики и
ОБРОСОВЕСТНЫЕ ЛЮДИ.
ТОМУ, ЧТОБЫ в програм-
тематике лекций и бе-
на полевых станах, были
ти полевых работ, долж-
ционно-художественные
льтработники. Никакой
сят лекции на отвлечен-
дует делать ставку на
рию. Самой насущной и
я лекций и бесед должна
уборка, причем эти лек-
ить целиком на фактах
и. Лектор должен уметь
лекции, какой экономи-
ла раздельная уборка
или совхозе, кто и как
аивысших результатов.
жно заменить развернуу-

дельной уборки является
анностью работников
выпускать плакаты на
ам раздельная уборка»,
ари «Знаете ли вы?»,
викам раздельной уборки
и «молнии». Если в
ции будут умело и пло-

Сдадим государству 90 миллионов пудов зерна

Без задержки убирать, подрабатывать и возить хлеб!

★ ★ ★

Сегодня впереди на уборке

ДИТМАН Вильгельм—комбайнер Тарангульского совхоза. Комбайном «С-6» с подборщиком за день обмолачивает валки зерновых культур на площади 18—19 гектаров вместо 12 гектаров по норме.

ИГНАТОВ Николай — комбайнер Тарангульского совхоза. Комбайном «С-6» с подборщиком за день обмолачивает валки на площади 17 гектаров вместо 12 гектаров по норме.

МАКСИМЕНКО Василий — комбайнер Приишимского совхоза. За два дня комбайном «С-6» убрал 58 гектаров ячменя и намолотил 299 центнеров зерна.

СИМИНОВ Николай—комбайнер Приишимского совхоза. За два дня убрал агрегатом «С-6» 73 гектара овса и намолотил 487 центнеров зерна.

КУДЕЛЯ Михаил —комбайнер Приишимского совхоза. За два дня подобрал комбайном «С-6» 50 гектаров ржи и намолотил 330 центнеров зерна.

ЧЕШУЙКО Анатолий—комбайнер Асановской МТС. За 6 дней комбайном «С-6» убрал 119 гектаров ржи, намолотил 1528 центнеров зерна.

ГРЯЗНОВ Иван — комбайнер Асановской МТС. За 11 дней убрал 117 гектаров ржи и 54 гектара

---Дорожить каждым часом---

С первых дней жатвы я убедился в тех огромных преимуществах, которые дает раздельная уборка. Этот

Жатву мы начали с раздельной уборки ячменя. В первый день лафетной жаткой я скосил 20 гектаров, а потом

Большое внимание мы уделяем проведению технических уходов за машинами. Каждый работник агрегата проверяет

За 3 дня—120 гектаров

УСПЕХ КОМБАЙНЕРА ТОВ. ГУДИМЫ

БУЛАЕВО. (Наш корр.). В колхозе имени Ленина организованно идет жатва большого урожая. Здесь работают механизаторы тракторных бригад, возглавляемых коммунистами т.т. Подласовым, Яшеком и Дамбаевым. На полях артели раздельным способом убрано свыше 500 гектаров зерновых культур.

Большой трудовой победы добился комбайнер тов. Гудима. За три дня он скосил лафетной жаткой 120 гектаров пшеницы. По 25—30 гектаров зерновых ежедневно скашивает лафетной жаткой комбайнер тов. Невзоров. На подборке и обмолоте валков хорошо работает комбайнер тов. Ляшенко. За день он подбирает валки на площади 20 гектаров.

Урожай ржи в колхозе составляет в среднем 15 центнеров с гектара, а пшеницы—20 центнеров. Хлеб на ток идет непрерывным потоком. Правление артели организовало быструю подработку зерна и отправку его на заготовительные пункты. На току установлен зернопогрузчик, бесперебойно действуют три зернопульта, веялка ОВ—10. Для взвешивания зерна используются автовесы. Бригада плотников, возглавляемая тов. Сагандыковым, заканчивает строительство третьего крытого тока.

Колхозники в ответ на Обращение участников республиканского совещания работников сельского хозяйства решили сдать государству 268200 пудов хлеба. С токов артели на заготпункты отправлены первые 2500 пудов зерна.

Трудовой подъем

С большим желанием приехали мы на уборку урожая в Северный Казахстан.

это, прежде всего, поиски интересных и доходчивых форм деятельности, стремление добиваться результативности своих выступлений. В культбригадах Пресновского района большой популярностью пользуются сатирические частушки на местные темы. Полудинская культбригада районного Дома культуры применяет фоторепортажи на тему: «Все ли у вас хорошо?» и «Ныне у нас в гостях». В этом номере программы демонстрируются на полевых станах.

Пропаганда и помощь в организации раздельной уборки, агитационно-массовая работа непосредственно в поле, организация интересного и содержательного отдыха сельских тружеников—важнейшие задачи работников культуры. Успешное решение их зависит от инициативы, добросовестного и любовного отношения к своему делу со стороны каждого культработника.

Ход уборки урожая и хлебозаготовок в колхозах и совхозах области

Убрано в колхозах на 15 августа
(в процентах к плану).

РАЙОНЫ	Убрано зерновых	
	Всего	В том числе раздельно
1. Петропавловский	22,7	24,4
2. Соколовский	17,9	23,2
3. Ленинский	17,3	21,5
4. Полудинский	13,4	13,4
5. Октябрьский	11,6	14,2
6. Приишимский	11,5	16,9
7. Мамлютский	10,0	9,1
8. Пресновский	9,9	9,6
9. Конюховский	9,5	13,6
10. Советский	8,7	17,8
11. Булаевский	6,6	13,8

Сдано государству хлеба колхозами и совхозами на 15 августа
(в процентах к плану).

РАЙОНЫ	
1. Петропавловский	17,9
2. Полудинский	7,8
3. Мамлютский	6,0
4. Соколовский	4,8
5. Конюховский	3,4
6. Ленинский	3,3
7. Приишимский	3,3
8. Пресновский	1,2
9. Советский	1,2
10. Октябрьский	0,9
11. Булаевский	0,7

Убрано в совхозах на 15 августа.
(в процентах к плану).

СОВХОЗЫ	Убрано зерновых	
	Всего	В том числе раздельно
Петропавловский	46,6	78,6
Явленский	32,2	40,0
Мамлютский	19,3	3,0
Пресновский	18,4	61,6
Ишимский	16,8	67,0
Тарангульский	13,6	34,3
Карагандинский	12,6	35,4
Киялинский	12,2	40,0
«Заря»	11,5	53,3
Амангельдинский	9,9	25,2
Ленинский	9,1	27,1
Темирязевский	9,0	21,3
Марьевский	8,1	29,6
Булаевский	7,5	28,0
Докучаевский	7,3	16,5
Токушинский	6,9	13,5
Буденновский	6,5	11,4
Приишимский	6,2	16,8
Степной	6,2	24,5

СОВХОЗЫ	Убрано зерновых	
	Всего	В том числе раздельно
Интернациональный	6,0	20,2
Москворецкий	5,7	21,7
им. Хрущева	4,9	12,6
Украинский	4,7	16,9
Кзыл-Аскерский	4,6	15,1
Молодежный	4,6	19,2
им. Маленкова	4,4	15,5
Ждановский	3,9	18,5
Чаглинский	3,9	18,7
Узункульский	3,1	10,8
Советский	3,0	6,8
Октябрьский	2,7	10,0
Дзержинский	2,4	7,4
Чистовский	2,2	7,0
Черкасский	2,2	10,3
Джамбулский	1,9	6,8
Таманской дивизии	1,6	6,2
Возвышенский	1,5	6,1

Тов. Кизнер работает на комбайне вместе с женой. Они, не считаясь со временем и трудностями, бережно относятся к машине, строго следят за предотвращением потерь зерна. По итогам соревнования за первую пятидневку т. Кизнер завоевал первенство среди комбайнеров совхоза и получил вымпел «Лучший комбайнер».

Хороших результатов на силосовании кормов добился коммунист Д. Овчинников. На силосном комбайне он выполняет норму на 230—250 процентов, доведя сменную выработку до 11 гектаров вместо нормы 4 гектара. За первые пять дней он убрал 62 гектара кукурузы. Уже заложено 1070 тонн сочного корма.

Большое внимание в этом году в совхозе уделено механизации токов. Полностью механизирован ток на отделении № 2, где установлены новые автовесы, зерноочистительные и зернопогрузочные машины, зернопульты. Механизирован ток и на отделении № 3. Это значительно облегчило труд рабочих, повысило производительность труда и высвободило много рабочих для других работ.

А. ЩУРОВ.
Председатель рабочкома Петропавловского совхоза.

Из последней почты

Ценное начинание районной

На полях Северного Казахстана ширится социалистическое соревнование за образцовое проведение жатвы и хлебозаготовок. Каждый день приносит радостные вести о новых производственных победах, трудовой доблести колхозников и механизаторов, работников совхозов и шоферов, молодых патриотов, прибывших оказать помощь в борьбе за хлеб.

О передовых людях Приишимского района рассказывает бюллетень социалистического соревнования, который начала выпускать редакция газеты «Сталинское знамя». Под рубрикой «Кто сегодня впереди» дана информация о тех, на кого следует равняться, у кого учиться и перенимать опыт. Вот пример.

«Трактористка т. Суржан Н., машинист лафетной жатки т. Кисманус Г. за три дня на полях колхоза «Зеленая роща» с
овса».

Бюллетень наз
передовиков разде
стности, сообщает
т. Гончаров из
«Сталинцем-4»,
подборщиком, за
молачивает зерно
20 гектаров.

Труженики сел
ишимского района
бы **собрать в нын**
лионов пудов зер
лионов пудов сдат
летень призывает
роткие сроки, зав
социалистическом
боробами Мамлюте

Инициатива ре
знамя» заслужива
чин следует подде
ным газетам обла

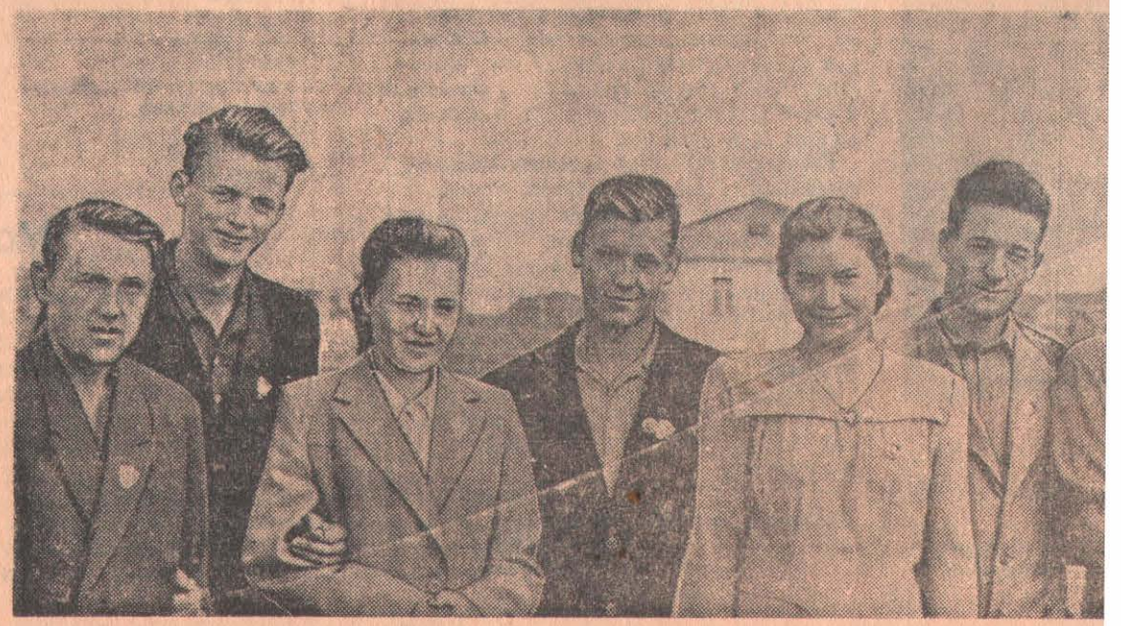

Казахстана

в трудящихся

евнования предприятий и строек города 1956 года

тиятиям союзной промышленности золяционных материалов (директор ин, секретарь парторганизации сеев, председатель завкома т. Кан- выполнивший план по товарной ции на 127,5 процента, по валовой ции—на 126,1 процента, по произ- льности труда—на 123,1 процента. м заводом оставлено переходящее е знамя горсовета депутатов трудя- и горкома КП Казахстана, но заме- то руководители завода обязаны ь меры к благоустройству завод- ерритории.

тели «1-е Мая» переходящее Крас- амя отобрано, так как во втором ле артель ухудшила свою работу и полнила большую часть предусмот- в условиях соцсоревнования по- лей.

итогам второго квартала отмечена я работа коллектива «Главмука» тор т. Молчанов, секретарь парт- зации т. Липихин, председатель а т. Михин) и махорочной фабри- иректор т. Журавлев, секретарь ганизации т. Гайнулина, председа- абкома т. Кузнецов).

ко работали во втором квартале 52 и СМУ—1 треста «Петропавловск- , выполнившие квартальный план ственно на 78,7 и 55,8 процента. о горкома КП Казахстана и испол- рсовета депутатов трудящихся обя- сех руководителей промышленных риятий, секретарей парторганизаций дседателей фабзавкомов принять не- мые меры, обеспечивающие выпол- плана третьего квартала и всего восполнение недоданной во втором ле продукции.

ух автобаз

ХОРОШИЕ ВЕСТИ

В ПОМОЩЬ КОЛХОЗУ

Закончились занятия в Петропавловской строительной школе № 40. Группа плотников во главе с мастером производственного обучения т. В. Шабановым решила провести практику на строительстве какого-нибудь объекта в близлежащем колхозе. В полном составе группа прибыла в село Архангельское и проделала большую работу на строительстве овощехранилища емкостью 300 тонн в колхозе имени Димитрова.

Силами учащихся было заготовлено около 120 кубометров лесоматериалов и начата работа непосредственно по строительству хранилища. Быстро были установлены столбы и стропила, уложена верхняя обвязка. Затем произвели обшивку стен горбылем и их антисептировку. Учеба хорошо сочеталась с практическим применением знаний на производстве. Неплохих результатов добились учащиеся М. Лесик, Н. Гончаров, Г. Кайгородов, Н. Кириенко и другие.

На днях овощехранилище будет закончено и сдано в эксплуатацию.

А. ЛОШАК.
Старший мастер строительной школы № 40.

УСПЕХИ ЖЕНСКОЙ БРИГАДЫ

Летом 1954 года из Ленинграда в Булаевское СМУ на строительство элеватора приехала Нина Алексеевна Алексеева. Она возглавила бригаду бетонщиков, состоящую из 10 человек. В бригаде все женщины, поэтому она так и называется: «женская бригада».

Среди строителей СМУ бригада пользуется почетом и уважением. Особенно большой трудовой подъем наблюдается в бригаде в эти дни, так как нужно своевременно подготовиться к приему уже начинающего поступать зерна. За 8 часов бригада должна приготовить и уложить 15 кубометров бетона. Бригада же ежедневно укладывает 17—18, а то

Четвертая очистка

Грустная арифметика

В колхозе «Новый путь», Булаевского района (председатель правления тов. Пинчуков) во-время не позаботились о подготовке токов. Здесь начали строить два тока, да так и не кончили. Убираемый 4-мя комбайнами хлеб два дня ссыпался прямо на стерню. На нескольких десятках гектаров потеряно по центнеру хлеба на каждом. По словам руководителей колхоза, здесь думают проводить хлебоуборку еще 39 дней. Сколько за это время колхоз может потерять зерна только из-за отсутствия токов, тов. Пинчуков?

(Из сообщения селькора).

Председатель колхоза: — «Столбы поставили, лопаты завезли. Что же еще не хватает нашему току?!».

На пользу грызунам...

Крушение хитроумного плана

„Шила баба сарафан—получился чепчик...

Эту народную пословицу вспоминает каждый, кому доводится проходить в колхозе «Интернационал» мимо большого полуразрушенного здания с заколоченными окнами. История этого дома поучительна и печальна.

...Жила-была среди молодежи колхоза мечта; иметь в своем селе клуб. И однажды энтузиасты отремонтировали одно из зданий; клуб получился просторным, хорошо оборудованным. Шли здесь концерты, бывали танцы, игры. Весной зазеленел скверик, разбитый заботливыми руками комсомольцев.

А по соседству находился колхозный ток. Когда наступила уборочная страда, взоры правленцев обратились на клубное здание.

—Там мы сохраним зерно!

Выбросили скамейки, книги, столы и засыпали хлеб. Амбарный замок висел на дверях бывшего клуба несколько лет. Время делало свое дело. И заметил председатель колхоза: клуб-склад настолько обветшал, что под зерно уже не годится. Что делать?

Выход, казалось, был найден.

В апреле этого года пр лекого Каунаса семья Ре —Вот, живи,—указал сившееся здание председа тов. Баймурзин. — На ду восемь метров площади. Б сят—нам не жалко.

Говорят, Баймурзин ный план. «За лето,— новосел починит нам ра дадим ему жилье, а колхо правный зерносклад».

Поселили Ремдейку складе, но надежд предс оправдал. Просто не под человеку это дело. Здание пришло в негодность. Пот лился, вот-вот рухнут сте

* * *

То, что незадачливой шве сшить вместо сарафана чепче полбеды. Бывает так, что и выходит.

М. ФЕ

Колхоз «Интернационал», Октябрьского района.

Проигранное пари

Шофер Иван Сидоркин—человек непьющий. И все таки он пострадал из-за «зеленого змия», пострадал, можно сказать, ради дружбы. Был у него приятель Петр Петрушин: хороший работник, как говорят

начальник син, ар под закус лой дом. отставал тельности ловых и На улице он выстав

Творчески относится к труду т. Михин. В частности, он применяет холодную рубку рессорной стали, чем сохраняется ее структура.

У петропавловцев есть много других поучительных начинаний. Под руководством главного инженера т. Еланского изготовлен подъемник коробки передач. Установив его в кабине, с этой операцией может легко справиться один—два человека, тогда как ранее требовалось 5—7 рабочих.

Передовые приемы труда, опыт новаторов дали возможность своевременно подготовить автомашины для перевозок хлеба, а в случае порчи, в процессе эксплуатации, быстро устранять недостатки.

Вместе с тем деятельность коллектива Петропавловской автобазы не лишена не-

указания вроде: «Добейтесь получения», «Проверьте поступление» и т. п. Нам кажется, что автоуправление слишком много запрашивает всевозможных отчетов, которые не предусмотрены никаким статистическим учетом.

Шоферы Петропавловской автобазы приступили к выполнению принятых на себя обязательств. В настоящее время они заняты на вывозке зерна от комбайнов в Ленинском и Амангельдинском совхозах. Когда закончится уборочная кампания и хлебозаготовки, автобазы обменяются делегациями, подведут итоги соревнования и определят победителя.

Н. ПРИЛУДИН.
Руководитель делегации
Марьевской автобазы.

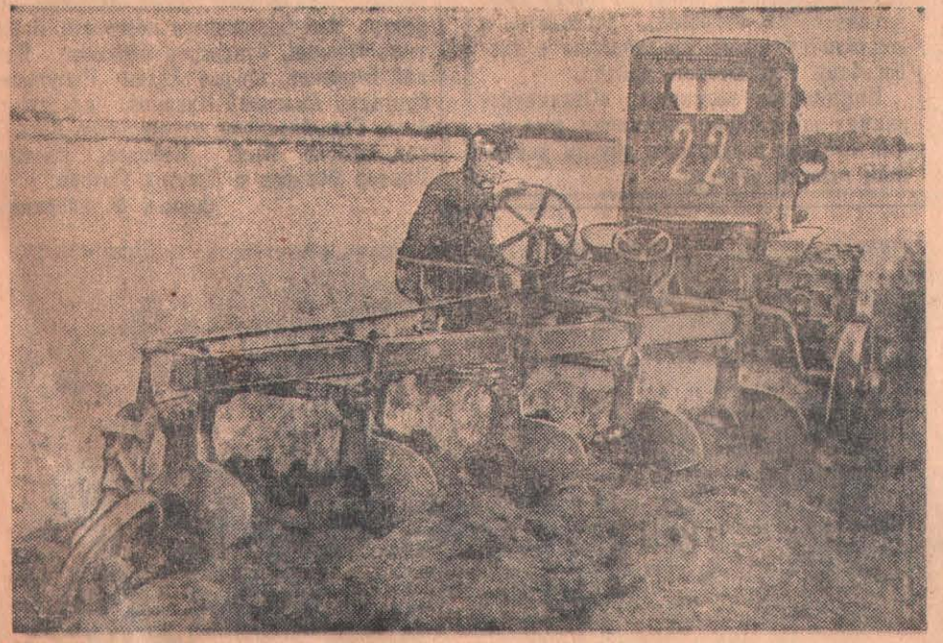

Идет массовая уборка хлебов. Но и время готовить почву под будущий сев. В ряде МТС уже приступили к подъему зяби. Более ста гектаров зяби вспахал в колхозе имени Кирова, Петропавловского района, тракторист Асановской МТС Павел Митрохин.

На снимке: тракторист П. Митрохин и прицепщик Б. Шпулин на вспашке зяби.

Снимок А. Розенштейна.

полтораста километров от города. Здесь он продолжал работать над диссертацией, собирая научные данные из практики своей и других учителей.

Сейчас научно-исследовательский материал для диссертации уже собран. И. Ф. Назаров обобщил его и приступил к литературной обработке.

Забытая профсоюзная организация

ПИСЬМО В РЕДАКЦИЮ

В апреле прошлого года была создана профсоюзная организация строительного участка № 6, который ведет работы в Ждановском совхозе. За последнее время деятельность организации заметно ухудшилась. Председатель месткома т. Кондрашин потерял чувство ответственности, стал часто выпивать, потерял авторитет среди рабочих.

Очень плохо помогает нам постройком треста «Петропавловскстрой». За все время существования нашей профсоюзной организации никто не приехал к нам из членов постройкома, не проконсультировал, как лучше наладить работу. У нас проведено только два профсоюзных собрания: в мае и августе прошлого года, а местком заседал всего один раз.

Неблагополучно дело со сбором членских профсоюзных взносов. Собранные деньги мы отправляем постройкому треста, а он нам должен высылать марки. Однако постройком неаккуратно выполняет это, что, естественно, отрицательно сказывается на сборе членских взносов. В частности, мы до сих пор не получили марки за апрель. Вероятно, о нас забыли в постройкоме, председателю которого т. Исакову давно бы следовало вспомнить о нашей профсоюзной организации и помочь наладить ее деятельность.

О. ТАШУТА,
Секретарь месткома стройучастка № 6.
И. ЗАБЕГИНА,
Член профсоюза.

Совхозы	молока на корову с 1 октября 1955 г. по 1 августа 1956 г. (в кг)	В том числе за июль	произво молока 1 авгу 1956 го в проце к 1 авгу 1955 го
Мамлютский	3060	377	109,0
Чистовский	2564	355	150,6
Токушинский	2446	321	133,8
Пресновский	2063	315	136,9
Приишимский	2001	303	190,1
Петропавловский	1950	336	120,5
Советский	1864	194	168,2
Карагандинский	1784	232	150,6
Киялинский	1733	277	131,1
Буденновский	1524	410	115,3
Чаглинский	1474	262	121,3
Кзыл-Аскерский	1399	230	190,5
Узункульский	1398	273	155,9
Возвышенский	1386	418	111,0
Октябрьский	1244	293	163,9
Дзержинский	1234	—	339,8
Степной	1228	270	158,9
Явленский	1208	142	106,5
Марьевский	1143	295	234,2
Джамбулский	1134	319	342,0
Украинский	1071	181	394,0
«Заря»	1065	53	175,6
Имени Хрущева	1036	234	406,5
Тарангульский	1034	185	130,5
Ленинский	1020	152	542,1
Докучаевский	920	191	26,1
Черкасский	916	206	597,0
Ишимский	850	214	108,1
Ждановский	836	176	282,2
Москворецкий	794	84	119,8
Имени Маленкова	777	150	270,5
Имени Таманской дивизии	705	146	258,3
Амангельдинский	653	145	150,4
Интернациональный	515	124	2,0
Тимирязевский	450*	2	147,8
Булаевский	200	54	160,0

Молодые доярки це

На берегу далекого степного озера Аксуат высятся новые животноводческие постройки — это МТФ целинного зерносовхоза имени Дзержинского. Пока что здесь немного коров—не более 50 и работают всего три доярки, но на ферме идет горячее соревнование за высокие надои молока.

Роза Ларина, Аня Жандарова и Валя Якушева приехали на целину из Мордовии. До этого они никогда не работали в животноводстве. В первую зиму им приходилось трудно. Но дев перед трудностями и бы циальностями доярок. прилагают все силы, взятые обязательства — литров молока. Каждая ла по 1100—1200 лит

Девушки по-хозяйски хозном скоте. Они во-в от навоза, регулярно коров зеленкой, внимате телятами. На днях на

авловская городская партийная конференция

, партийных организаций
сит от уровня руководства
горкома партии, пра-
ра кадров и работы с ни-
й период с секретарями
й горком работал совер-
етворительно.
—говорит тов. Полипов, —
ари, члены бюро и работ-
е добились, — это всегда
уще масс, глубже знать
тий, настроения людей,
осы.
и мирился с нарушениями
и партийной дисциплины
оводящими работниками,
ним высокой требова-
уделялось внимания ка-
таву принимаемых в пар-
асстановке и воспитанию

огической работы в горо-
оответствует требованиям
и. Горком, многие партий-
слабо руководят политиче-
ением, самостоятельная
в в ряде мест пущена на
т до конца отрыв пар-
нды от хозяйственных и
адач, которые стоят перед
ода.
ого доклада тов. Полипов
ился на состоянии воспи-
среди молодежи, партий-
комсомольскими органи-
те профсоюзных органов
ультурно-бытовых усло-
ранению недостатков в
алистическим соревно-
сах организации труда и

д о работе ревизионной
партии сделал предсе-
й комиссии тов. **Агаль-**

дами сразу несколько секретарей парторганизаций. Нужна вдумчивая и глубокая учеба, организация экскурсий на передовые предприятия, живой обмен опытом партийной работы непосредственно на местах. А этого горком до сих пор не делает.

Аппарат горкома работает еще плохо. За последнее время, правда, несколько оживился отдел промышленности и транспорта, а что делают другие отделы—неизвестно.

Давно было внесено предложение об упразднении отделов горкома и повышении роли инструкторов. Это предложение одобрено секретарями, но почему же до сих пор оно не осуществлено—непонятно. Видимо, т. Полипов ждет на этот счет какого-то специального разрешения из ЦК партии.

Члены бюро, работники аппарата горкома слабо связаны с массами, их не видят и не знают широкие круги рабочих. А к чему это приводит, видно из такого примера: члена бюро горкома т. Цимбала забаллотировали в парторганизации технической школы, где его кандидатура была выставлена для избрания делегатом на городскую партийную конференцию.

Тов. Клювак критикует бюро и секретаря горкома т. Полипова за неудовлетворительную организацию торговли молоком в городе и советует работать по принципу: «пообещал—сделай», а не так, как раньше,—много обещать и ничего не сделать.

Оратор приводит примеры недостаточной подготовки вопросов, которые выносятся на обсуждение бюро и пленумов горкома, и советует шире привлекать к этой работе членов горкома партии.

Делегат т. **Куфман**, говоря о деятельности горкома партии, подчеркнул, что он не сумел добиться выполнения мероприятий, которые были намечены коллективами предприятий в

несколько километров—одного в ясли, а другого—в садик. Что же ждать высокой производительности труда от таких работниц, если она, придя в цех, уже устала, или беспокоится за судьбу ребятишек. Тов. Акиньшина законно ставит вопрос, почему горком партии не требует от хозяйственников и строителей, чтобы они расширяли сеть детских учреждений. Или другое. В заводском районе почти нет мастерских бытового обслуживания. Оторвется каблук у туфли, женщине надо идти под гору. А детскую обувь или валенки совсем в городе негде починить.

В том же заводском поселке, напротив новой школы, стоит забегаловка «Голубой Дунай», как ее прозвали. Мимо нее вечером не пройти и взрослому, не то что школьнику—столько тут пьяных и хулиганов. Недавно там ранили ножом коммунистку т. Савченко. Она месяц пролежала в больнице. А у нее—дети. Разве нельзя вместо этого рассадника пьянства в том же помещении открыть магазин полуфабрикатов, скажем, по продаже готового теста, пельменей или котлет? Насколько бы это облегчило труд работниц! Почему же горком партии и горсовет не решают эти важные вопросы?

Секретарь парторганизации горводопровода тов. **Кудрявцев** посвятил свое выступление работе коммунальных предприятий. Он отметил, что при всей их маломощности, устаревшей технике они сделали нынче значительно больше, чем в прошлом году.

Далее он остановился на ненормальностях в вопросах нормирования и оплаты труда рабочих коммунальных предприятий. К примеру, расценки за один и тот же труд не одинаковые. Скажем, за разгрузку одного кубометра песка для ремонта дороги платят 60 копеек, а для пост-

приятия сырьем говорила в своем выступлении секретарь парторганизации швейной фабрики «Комсомолка» тов. **Попкова.** Она критиковала руководителей главка и Министерства легкой промышленности республики за невнимание к нуждам предприятия.

Тов. Попкова критикует секретарей и работников горкома партии за слабую связь с массами и недостаточное общение их с народом.

В развертывании критики бюро горкома должно показывать секретарям парторганизаций достойным пример,—продолжает тов. Попкова.—Я должна сказать, что сам тов. Полипов не любит критики. Я как-то выступила с резкой критикой в адрес членов бюро и секретарей горкома, говорила, что они не бывают на предприятиях, не беседуют с рабочими. У нас есть такие рабочие, которые работают по 8 лет и не знают тов. Полипова. Какой же сделал вывод секретарь горкома из критики? Он на мое выступление пять минут давал справку.

Тов. Попкова рекомендует новым членам бюро и секретарям горкома чаще бывать среди рабочих, участвовать в работе рабочих собраний и выступать на них, проявлять больше заботы о бытовых и культурных нуждах трудящихся.

— На прошедших отчетно-выборных профсоюзных собраниях,— сказал в своем выступлении т. **Цимбал**—председатель облсовпрофа,—в адрес хозяйственных, партийных и профсоюзных организаций был высказан ряд справедливых претензий Например, на заводе малолитражных двигателей четверо выступавших товарищей говорили о том, что в их районе нет воло-

знания и опыт приобретаются, а не передаются по наследству.

Воспитательная работа с молодежью—основное в работе партийных и профсоюзных организаций, хозяйственных руководителей.

Приходится отмечать, что многие хозяйственные руководители всячески уклоняются от воспитания молодежи, не помогают ей в учебе, отдыхе, быту. На швейной фабрике № 2 дело дошло до того, что на работу не стали принимать юношей и девушек, которые учатся вечерами, или изъявляет желание поступить в школу рабочей молодежи. На железнодорожном узле, например, школа рабочей молодежи не имеет постоянного места и кочует из помещения в помещение.

Редко выступают с докладами перед молодежью партийные и хозяйственные руководители. А отдельные из них, как, например, директор завода малолитражных двигателей т. Сердюков, даже не разговаривает и не здоровается с молодежью. Это ли не пример чванливого и барского отношения коммуниста-руководителя к рабочим.

Тов. Банин также указывает на недостатки в организации политехнического обучения в школах.

Делегат т. **Чаева**, останавливаясь на вопросах улучшения медицинского обслуживания населения, критикует горком и обком партии, горсовет и облисполком, которые не всегда помогают работникам здравоохранения в их деятельности. Она привела такой пример. Продолжительное время никто не может решить вопроса, чтобы освободить занятое конторой помещение для поликлиники промышленных

льную работу проделала город-
ийная организация по оказанию
лхозам, МТС и совхозам обла-
подъема сельского хозяйства.

льтате постоянной заботы пар-
вительства о благе народа тру-
города стали лучше обеспечи-
родовольственными и промыш-
товарами, возрос объем куль-
вого строительства, улучшено
го образования и здравоох-
вается городской транс-
на некоторая работа по
у улиц. Однако забота об
культурно-бытовых нужд
стоит еще в центре вни-
партии, исполкома горсо-
ых и профсоюзных органи-
ководителей предприятий и стро-
еще имеют место факты бездуш-
шения к нуждам людей. Населе-
влетворительно обслуживается
транспортом и необходимыми
ными услугами.

одители предприятий торговли и
нного питания (т.т. Сакара, Се-
яков) терпимо относятся к серь-
едостаткам в работе магазинов и
не делают необходимых выво-
итики в их адрес со стороны на-
города. Докладчик говорит о не-
х в деятельности органов народ-
бразования, культурно-просвети-
и медицинских учреждений, а
в хозяйственном и культурном
ьстве, подчеркнув, что эти не-
в значительной степени объяс-
тем, что горком партии, ряд пар-
организаций вместо живой орга-
кой работы с людьми тратят мно-
ени на заседания и совещания,
жную волокиту.

дывая о состоянии организаци-
тийной и идеологической работы
, тов. Полипов отметил, что мно-
рвичные парторганизации после
да партии улучшили постановку
ционной работы, стали более кон-
никать в хозяйственные дела и
обилизовывать коллективы на вы-
производственных планов и за-
относится к партийным орга-
вагонного участка, мясокомби-
мотивного депо, изоляционного

тикует горком партии и исполком горсовета за недостатки в благоустройстве города и, в частности, в строительстве промышленного коллектора канализации.

—Я лично обращался к секретарю обкома партии тов. Борзову по строительству коллектора,—говорит т. Кочемировский.—Но и после этого вопрос не сдвинулся с места.

Контроль за выполнением принятых решений совершенно необходим. Со стороны горкома партии не было такого контроля, и поэтому многие принятые им решения, в частности, о том же промышленном коллекторе, остались невыполненными.

В заключение т. Кочемировский отмечает серьезные недостатки в организации торговли в городе и вносит на рассмотрение конференции свои предложения о расширении сети магазинов.

Директор пединститута тов. **Санников** в своем выступлении остановился на необходимости улучшения подготовки кадров педагогов широкого профиля и рассказал, как в институте создается политехническая база для такого обучения. Он говорит далее об отсутствии в институте читального зала и спортзала, о крайней тесноте аудиторий и критикует трест «Петропавловскстрой», который уже четвертый год возводит новый корпус педагогического института.

Об этом не без иронии говорили пионеры, пришедшие приветствовать конференцию:

Строят дяди институт,
Ох, одно расстройство.
Первоклассники и те
Впали в беспокойство:
«Мы растем быстрей, чем он,
Этот храм науки.
В нем студентами, поди,
Будут наши внуки...».

Отмечая серьезные недостатки в деятельности горкома и многих первичных парторганизаций, делегаты указывали, что главным из них является медленная перестройка всей партийной работы в свете требований XX съезда КПСС.

—В горкоме партии велось немало разговоров о необходимости менять формы работы с секретарями первичных парторганизаций,—сказал в своем выступлении секретарь партбюро станции Петропавловск т. **Клювак.**—Ведь совершенно недостаточно собрать нас на один—два семинара в год, если на них выступят с докла-

аппарата на некоторых предприятиях и в организациях. В городе, например, до сих пор существуют ОРС'ы отделения дороги и ТЭЦ. Есть городской торг, который в состоянии обеспечить население всеми необходимыми товарами.

Тов. Бармашов критикует руководителей ТЭЦ т.т. Булатова и Белову за деляческий подход к решению вопроса о ликвидации ОРС'а, приводит другие примеры излишеств в содержании административно-управленческого аппарата на предприятиях и в организациях города. Он говорит далее, что в Петропавловске насчитывается около 50 организаций и учреждений, которые безболезненно можно ликвидировать. Это значит, что 700 человек, занятых сейчас в этих организациях, можно будет переключить в сферу производства, а высвободившиеся от этого около 5 миллионов рублей израсходовать на жилищное строительство.

О фактах нарушения общественного порядка, о хулиганстве, как результатах неудовлетворительной воспитательной работы среди молодежи, говорил в своем выступлении начальник областного управления милиции тов. **Токпанов.**

С начала нынешнего года в торгующих и строительных организациях города допущено растрат и хищений на сумму около одного миллиона рублей. Бесконтрольность за хранением материальных ценностей создает условия для расхитителей. Оратор подчеркивает, что партийные, профсоюзные и комсомольские организации обязаны систематически вести работу по коммунистическому воспитанию трудящихся и повышению их сознательности.

Забота о человеке, об удовлетворении его возросших бытовых и культурных запросов должна стать главным в деятельности городского комитета, всех первичных партийных и профсоюзных организаций и советских органов. А в этом важном деле у нас еще очень много недостатков.

О женщине-матери, о женщине-работнице,—сказала делегат т. **Акиньшина,**—у нас еще нередко забывают. Ведь не секрет, что в городе не больше десятка яслей и детских садов. Многие работницы поэтому вынуждены оставлять малолетних детей дома одних, под замком. А иная «счастливица», которой удалось своих детей устроить в ясли или садик, если живет в другом конце города, встает в 5—6 часов утра, поднимает детей и тащит их за

водопровода, захватил квартиру бывший нарсудья Розеншайн, который в ней не живет. Работает он адвокатом в Булаево, а на дверях квартиры повесил два огромных замка. Попробовали мы через суд добиться освобождения этой квартиры. Куда там! Нарсудья т. Груднистая нашла такие «законы», что квартира так и осталась за булаевским адвокатом. В то же время многие наши рабочие не имеют жилья.

В центре внимания многих делегатов были вопросы строительства жилья. Участники конференции отмечали, что горком партии и исполком горсовета, архитектурный отдел облисполкома, возглавляемый тов. Казачинским, только на словах выступают за ускорение строительства жилья, а на деле мало помогают строителям и индивидуальным застройщикам.

Начальник отделения дороги тов. **Чернуха,** рассказывая участникам конференции о строительстве жилых домов хозяйственным способом, заявил, что для этой цели на отделении используются камышит, саман, глина, песок и другие местные строительные материалы.

Широкий размах жилищного строительства ставит перед отделением дороги задачу увеличения производства кирпича. В этой связи тов. Чернуха обращается к облисполкому с просьбой передать отделению дороги кирпичный завод горпромкомбината.

—Этот завод мы хорошо механизируем, оснастим техникой и наладим выпуск кирпича в большом количестве.

О недостатках в организации одноэтажного строительства говорил на конференции директор мясоконсервного комбината тов. **Галныкин.**

—Коллектив нашего предприятия, горячо приветствуя решение областных организаций о строительстве жилищ хозяйственным способом, изъявляет желание строить. Но строительство сдерживается по вине работников исполкома горсовета и зав. архитектурным отделом т. Казачинского. Нам не отводят земельные участки в районе нашего предприятия, а предлагают селиться за городом у Мещанского леса и при этом ссылаются на генеральный план города.

Нет нужды доказывать, что все это не стимулирует строительство жилья, а подчас вредит делу.

О вопросах улучшения организации труда, бесперебойном обеспечении пред-

Банин Д. Ф.
Бармашов М. Д.
Башкиров С. Ф.
Белова Т. М.
Бесов Ф. С.
Бойкачёв Г. М.
Борзов Н. А.
Бородавко Я. И.
Бряков А. С.
Булатов Х. И
Верпета А. И.
Волейко Ю. А.
Вотяков М. В.
Галанкин А. А.
Галныкин И. Т.
Глазунова Т. В.
Горинова А. П.
Гройсман Я. И.
Дягиль А. С.
Ерзаков Л. С.
Жизненко С. С.
Заваленков С. Н.
Заикин К. Г.
Зайцев А. Е.
Залманов И. П.
Зиборов И. Г.

КАНДИДА

Алпеев И. Е.
Баталов У. С.
Богданова А. Г.
Валишин Г. Н.

РЕВИЗИОННАЯ КОМИС

Агальцев М. Д.
Баинов А. А.
Иванюк И. А.

Первый
КП Н

Состоялся первый пленум вно
секретарей горкома партии.

Первым секретарем горкома па
ром—тов. **Морозова М. П.,** секрета

Пленум утвердил заведующих о
торским—т. **Верпету А. И.,** промыш
ново-финансово-торговым—т. **Шу**

ого завода ия

анов для производства балок, бесшовных труб и также оборудования для менных печей.

емя закончено строитель- для рабочих, магазинов предприятий для этого за- роительство основного и цехов.

е завода Китаю помогает

словакии

зросла продажа населе- ных товаров. Например, населению было продано лов, то в 1956 году — ов, радиоприемников в родано 89.636, а в 1956 штук, телевизоров в 1953 , в 1956 году — 46.945 росла продажа обуви и

нен

в результате чего объем оенного 1949 года будет раза. В области сельского валового сбора зерна вы- оцента, что также превы- уровень.

м определены задания на- ого плана на новый 1957 од первого пятилетнего ия предусматривают даль- промышленности и сель- повышение материального ровня жизни населения.

селения ыми товарами

одно можно приобрести

ПОДПИСАНИЕ КИТАЙСКО-ПАКИСТАНСКОГО СОВМЕСТНОГО ЗАЯВЛЕНИЯ

КАРАЧИ, 24 декабря. (ТАСС). Сегодня в президентском дворце в Карачи премьер Государственного совета КНР Чжоу Эньлай и премьер-министр Пакистана Сухраварди подписали совместное заявление.

При подписании заявления присутствовал президент Пакистана Искандер Мирза.

В заявлении, переданном радио Карачи, подчеркивается необходимость дальнейшего развития культурных и торговых отношений между двумя странами. Премьер-министры выражают уверенность, что визит Чжоу Энь-лая в Пакистан способствовал укреплению дружественных связей между обеими странами. Они считают, что различие между Пакистаном и Китаем в политических системах и во взглядах по ряду проблем не должно мешать дальнейшему развитию пакистано-китайских дружественных отношений.

Премьер-министры подтверждают свою решимость продолжать усилия, направленные на разрешение проблем на основе мирного и справедливого урегулирования. Они считают, что более тесный контакт между руководящими деятелями разных стран может привести к положительным результатам. Далее в заявлении говорится, что нынешнее международное положение требует постоянной бдительности и конструктивных действий со стороны всех свободолюбивых стран. Поэтому, подчеркивается в заявлении, совершенно необходимо создать атмосферу мира и дружбы и приложить все усилия к ослаблению международной напряженности и укреплению мира и взаимопонимания.

НАСЕЛЕНИЕ ПОРТ-САИДА ПРИВЕТСТВУЕТ ПРИХОД ЕГИПЕТСКИХ ВОЙСК

КАИР, 24 декабря. (ТАСС). Как сообщает агентство МЕН, в настоящее время египетские власти контролируют всю территорию Порт-Саида.

Сообщается, что индийские войска, вхо-

В канун Нового года

СПЕКТАКЛИ ОБЛАСТНОГО ТЕАТРА НА ПРЕДПРИЯТИЯХ

Крепнет связь творческого коллектива областного театра драмы с рабочими и специалистами петропавловских промышленных и транспортных предприятий, строительных участков. В декабре артисты выступили в клубах строителей завода прокатного оборудования, дорожно-строительного участка № 2, железнодорожников станции Петропавловск, заводов малолитражных двигателей, кожевенного и других.

Театр поставил для них спектакли «Омут» и «Взрослые дети».

Много теплых отзывов получили артисты от сельских тружеников Петропавловского района, для которых театр поставил пьесу «Князь Мстислав Удалой». Радостно была встречена наша труппа, выезжавшая в поселок Борки.

Н. НАЙДЕНОВ.
Артист областного театра.

Мы с мамой купили елку.

Фотоэтюд **В. Шейкина.**

В дни школьных каникул

Близится веселая пора для детворы—зимние каникулы. Скоро школьники с утра до вечера будут проводить время в клубах и кинотеатрах, на стадионах, лыжных прогулках, в кружках.

Какие кинофильмы будут показаны школьникам Петропавловска и районов области в дни каникул? Ребята просмотрят в районных домах культуры, [illegible] фильмы «Двенадцать месяцев», «Матрос Чи-

ГОСУДАРСТВЕННЫЙ 2% ЗАЕМ 1948 ГОДА

ВЫИГРЫШНЫЙ ВЫПУСК

СПРАВОЧНАЯ ТАБЛИЦА

18-го ТИРАЖА ВЫИГРЫШЕЙ,

состоявшегося 16 декабря 1956 года в гор. Ростове-на-Дону.

Выигрыши выпали на следующие номера серий и облигаций во всех разрядах выигрышного выпуска займа:

№№ серий	№№ облигаций	Размер выигрыша в рублях	№№ серий	№№ облигаций	Размер выигрыша в рублях
000092	1—50	400	024239	1—50	400
000330	36*)	5.000	024249	1—50	400
000365	02*)	10.000	024321	49*)	5.000
000583	07*)	10.000	024389	48*)	10.000
000953	1—50	400	024568	31*)	5.000
001014	1—50	400	024652	38*)	25.000
001084	47*)	5.000	024664	1—50	400
001112	1—50	400	024927	1—50	400
001471	1—50	1.000	024932	1—50	400
002108	44*)	25.000	025079	1—50	400
002399	34*)	5.000	025108	1—50	40[illegible]
002453	18*)	5.000	025516	1—50	1.0[illegible]
002485	1—50	400	025527	1—50	400
002537	1—50	400	025660	1—50	400
002953	1—50	400	026370	1—50	400
003180	37*)	5.000	026786	1—50	400
003206	1—50	400	026919	1—50	400
003358	1—50	400	027783	1—50	400
003754	1—50	400	027795	1—50	400
004041	1—50	400	028177	12*)	1[illegible]
004403	1—50	400	028377	1—50	[illegible]
004502	1—50	400	028834	09*)	[illegible]
004516	1—50	400	028860	1—50	[illegible]
004765	1—50	400	029032	1—50	[illegible]
004767	41*)	10.000	029054	46*)	5.0[illegible]
005131	1—50	400	029288	40*)	5.000
005538	33*)	5.000	029487	1—50	400
005670	1—50	400	029529	1—50	400
005703	1—50	400	029591	1—50	400
006292	03*)	10.000	029809	36*)	25.000
006333	37*)	10.000	029919	1—50	400
006377	30*)	5.000	029990	1—50	400
006681	15*)	25.000	030040	37*)	5.000
006766	1—50	400	030101	20*)	10.000
006925	04*)	10.000	030114	1—50	400
007489	41*)	10.000	030352	01*)	5.000
007715	1—50	400	030592	03*)	10.000

Недавно на работу в качестве радиотехников пришла большая группа молодежи.
На снимке: вьетнамские технические работники учатся работать с радиоаппаратурой в новом радиоцентре г. Нам-Динь.
Фото Вьетнамского информационного агентства

восхваляют тактику медленного отвода войск Израиля с Синайского полуострова, которая «дает возможность для дипломатических маневров».

прошли первые отборочные соревнования. 30 спортсменов оспаривали

на 500-метровой дистанции время 48,3 секунды. Вторым был пилот Пет-

Тайвань ждет освобождения

Перед нами открытая страница китайского атласа. Нешпрокая полоса синевы, означающей морские воды, отделяет от китайского материка большой продолговатый остров, который кажется как бы насильно оторванным куском большой земли. Это —Тайвань — китайский остров, где под защитой американских штыков нашли себе последнее убежище остатки разбитой и изгнанной народом продажной клики Чан Кай-ши. Соединенные Штаты взяли чанкайшистское отребье под свою защиту, фактически оккупировав Тайвань и превратив этот мирный китайский остров в свою военную базу, один из аванпостов своей агрессивной политики на Дальнем Востоке.

Тайвань — крупнейший остров и самая маленькая провинция Китая. Его территория не превышает 36 тыс. квадратных километров. Население острова—около 8 млн. человек. Щедрыми дарами наделила остров природа. Живописный ландштафт, благодатный климат и богатство различных естественных ресурсов создают благоприятные условия для счастливой и безбедной жизни его населения. Однако бежавшая с материка под ударами вооруженных сил китайского народа и окопавшаяся на острове чанкайшистская клика предала разграблению богатства острова, установила на нем режим жесточайшего произвола.

Китайское население острова лишено самых элементарных прав и свобод, прогрессивные организации разгромлены, демократическая печать запрещена, тысячи патриотов брошены в тюремные застенки. Даже по свидетельству западных корреспондентов, реакция на Тайване расцвела самым махровым цветом. Так, корреспондент агентства Рейтер сообщал, что «тюрьмы Тайваня переполнены и их не хватает».

В угоду своим заокеанским «защитникам» чанкайшисты отдали на откуп американскому капиталу все ключевые позиции в экономике Тайваня. Американские дельцы с характерной для них беззастенчивостью захватили в свои руки основные источники прибылей, наводнили остров своими товарами и поставили экономику Тайваня в полную зависимость от США. Все это привело экономику Тайваня в кризисное состояние и вызвало разорение и банкротство сотен местных промышленных и торговых фирм. По заявлению чанкайшистских финансовых органов, за период с 1948 по 1954 год на Тайване закрылось более 3.400 предприятий. Данные, приводимые тайваньской печатью, говорят о том, что быстро хиреет одна из основных отраслей производства Тайваня—сахарная промышленность. Число действующих сахарных заводов сократилось против 1950 года в 6 раз. Резко упал экспорт знаменитого Улунского чая, сократилась добыча угля. В результате сокращения производства основной продовольственной культуры — риса большая часть трудового населения вынуждена отказывать себе в рисе и питаться низкопробными продуктами.

Развал экономики Тайваня пагубно отражается на положении местного населения острова. Закрытие все новых предприятий выталкивает на улицу массы безработных; усиление налогового пресса и рост цен ведут к росту нищеты населения. Рост цен на самые необходимые предметы потребления стал закономерным явлением в экономической жизни Тайваня. Не так давно тайваньская печать сообщала, что только за последнюю неделю сентября цены на рис, растительное масло и сахар повысились на 9—12 процентов. В ноябре цены на эти продукты питания вновь подскочили вверх. Одновременно дорожают ткани, строительные материалы и другие промышленные товары. Что касается налогового грабежа, которому подвергают чанкайшисты население Тайваня, то даже по свидетельству тайваньской печати, налоги взимаются со всего, «за исключением солнечных лучей и воздуха».

Чанкайшисты с помощью налогов и различных манипуляций с ценами ежегодно забирают у крестьян около 70 процентов собираемого на Тайване зерна. Деревня постепенно разоряется, массы крестьян продают землю и покидают родные места в поисках заработка. Агентство Синьхуа сообщало, что на Тайване число остро нуждающихся составляет сейчас свыше 1 миллиона человек. Часто на страницах тайваньских газет проскальзывают сообщения о случаях самоубийства и голодной смерти.

Это положение безысходной нужды и политического бесправия народных масс Тайваня усугубляется хозяйничанием американских оккупантов.

Картину произвола американской военщины на Тайване рисуют в своих рассказах лица, которым удалось бежать с острова в Китайскую Народную Республику. Как сообщало агентство Синьхуа, бывшие летчики гоминдановской армии Ю Да-вэй, Лян Фын и Цай Сяо-у рассказали, что во всех военных органах и воинских частях на Тайване имеются американские советники, без ведома которых не предпринимается ни одного шага. Дебоширство пьяных американских солдат, сообщили они, — обычное явление на Тайване. Распоясавшиеся оккупанты открыто хулиганят на улице, безнаказанно шантажируют и обирают местных жителей.

По свидетельству двух бывших тайваньских студентов Е Цзин-яо и У Пин-дина, бежавших от грозившей им мобилизации в ряды чанкайшистской армии, американцы ведут себя на Тайване как настоящие колонизаторы. Живописный район Юаньшань превращен ими в свою вотчину, куда для простых тайваньцев доступ закрыт. Американцы гоняют автомашины по улицам тайваньских городов с недозволенной скоростью, в результате чего часто имеют место жертвы среди местного населения. Нередки случаи, когда американские солдаты хватают на улице и увозят китайских женщин, жестоко избивают не угодивших им местных жителей.

Что касается чанкайшистской полиции, то ей отдан приказ: «Защищать американцев, дабы способствовать дружбе с США»(!)

Наглое поведение американских оккупантов вызывает возмущение тайваньского населения. На стенах зданий во многих городах Тайваня появляются лозунги, гласящие: «Американцы, убирайтесь вон с Тайваня!». Наряду с растущим возмущением хозяйничанием оккупантов на острове все громче звучит голос, требующий воссоединения Тайваня с великой родиной — Китаем. Правительство Китайской Народной Республики, со своей стороны, выражая непреклонную волю всего 600-миллионного народа Китая, уже неоднократно заявляло о своей решимости во что бы то ни стало освободить Тайвань. Премьер Государственного совета КНР Чжоу Энь-лай, выступая в январе нынешнего года на второй сессии Всекитайского комитета Народного политического консультативного совета Китая, обратился к военному и политическому персоналу гоминдановцев с призывом содействовать освобождению Тайваня. «Как бы там ни было,— сказал он,— китайский народ обязательно освободит Тайвань... Если гоминдановские военнослужащие и чиновники, поняв ситуацию, пожелают освободить Тайвань мирным путем, пожелают помочь своей родине устранить напряженность в р ствить полное объе не только соверша вом, но и внесут в и во всем мире». Ч селение Тайваня риотизма и вместе ся за мирное освоб вершение полного

Этот призыв пра большой резонанс попытки чанкайши ти замолчать этот достоянием все бол щественности и на гие гоминдановцы, военные и политич жали с Тайваня на ству иностранных идею—с которой е ся чанкайшистские ности «похода «возвращения на лы» никто практич всерьез. Большинст дей понимает, что ши и его подручн не больше, как «п барабана». Недаром варям все чаще упадок «боевого дух не естественными растущем дезертире де даже в высших к лагеря. Чанкайши вается изнутри, его все более шатким.

Тайвань ждет воссоединения с Ки публикой.

Заместитель
В. С

Адрес редакции: г. Петропавловск, ул. Ленина, 1. ТЕЛЕФОНЫ: редактора—1-81, зам. редактора—1-52 ответ. секретаря—4-27, отделов: партийной жизни и пропаган промышленности, транспорта и товарооборота—0-73, культуры и быта—3-69, информации—0-73 (два звонка), писем трудящихся—1-97. Прием объявлений и издательство—5-53 При недост

УШ 01320. Гостипография № 18 Главного Управления издательств и полиграфической промышленности Министерства культуры Казахской ССР Гор.