110 летний ЮБИЛЕЙ

НЕЖИНКА

70-ЛЕТИЮ ПОБЕДЫ В ВЕЛИКОЙ ОТЕЧЕСТВЕННОЙ ВОЙНЕ И 60-ЛЕТНЕМУ ЮБИЛЕЮ ЦЕЛИНЫ ПОСВЯЩАЕТСЯ

УДК 94(574.245) (084)
Д 40

Авторы книги:
М. К. Джумабеков
Т. И. Пивень
Л. Н. Ларионова
Е. Н. Гартман
В. П. Гених

Джумабеков М. К.
Д 40 «Нежинка»: фотокнига. – Петропавловск: Изд-тво «Северный Казахстан», 2017. – 172 с.
Тираж 200 экз.

ISBN 978–601–7247–95–9

Фотокнига к 110-летию образования села Нежинка района имени Г. Мусрепова Северо-Казахстанской области, 70-летнему юбилею со Дня Победы, 60-летнему юбилею целины, 50-летнему юбилею открытия школы.

В книге рассказывается о том, как зарождалось село Нежинка, о тяжелых годах, о Великой Отечественной войне, о трудностях послевоенного времени, об освоении целинных и залежных земель, о людях – передовиках производства. В книгу включены очерки об образовании Нежинской средней школы, о руководителях села, а также даны выдержки из интервью со старожилами села Нежинка.

В книге повествуется о жизни села Нежинка в наши дни, о том, что достигнуто, что сделано за последние годы и что еще предстоит сделать.

УДК 94(574.245) (084)

ISBN 978–601–7247–95–9

© Джумабеков М. К., 2017
© Изд-тво «Северный Казахстан», 2017

СЕЛО НЕЖИНКА

- **Село Нежинка образовано в 1903 году.**
- **Численность населения – 1 тысяча 250 человек.**
- **Село расположено на берегу реки Ишим.**
- **Генеральный директор – Джумабеков Мурат Кабинович.**

Генеральный директор Джумабеков Мурат Кабинович

Моя Нежинка – это бескрайние степи,
Это светлое небо над головой,
Лучшего места не найти на планете!
Это рай, это край мой родной!
Если скажут слово «Нежинка»,
Сразу в памяти встает
Отчий дом, в саду смородина,
Старый тополь у ворот.
У реки – березка-скромница
И ромашковый бугор…
А другим, наверно, вспомнится
Свой родной, любимый двор.

Или степь, от цвета разная,
Золотая ты моя!
Родина бывает разная,
Но Нежинка у нас одна!

Улица Центральная

В июне 2013 года село Нежинка отметило свою юбилейную дату – 110 лет!

Со всех концов нашей необъятной страны съехались гости на празднование юбилея. На большой праздник прибыли также гости из соседней России и дальнего зарубежья, Германии – словом, все, кому не безразлична судьба нашего дорогого сердцу села. Ведь их прадеды, деды, отцы и матери преодолели трудный путь ради процветания нашего села с таким прекрасным названием – Нежинка! Кто же они, эти люди, кто своим самоотверженным трудом прославлял и прославляет наше село? Это Герои Социалистического Труда, орденоносцы Грицай Г. А., Чеховский А. И., награжденный орденами Славы трех степеней Радкин А. Ф., награжденные орденом Ленина Колбаско Н. С., Евич Ф. Е., Байгуанышев М. Б., Моторин М. В., Шаповалов В. С., Черныш В. И. и все те, кому были вручены различные ордена и медали.

К этой дате мы пришли не вдруг, не сразу... Трудностей было много, и преодолевались они только благодаря труду. Люди нашего села награждены на войне, в тылу, в годы мирного труда. Многих нет сейчас в живых. Но мы их всех помним поименно, их труд и подвиги никогда нами не забудутся. О них всегда будут помнить поколения людей. Потому что они жили и работали не ради славы, а ради жизни на земле! И мы низко кланяемся и благодарим этих людей за их честный труд, за мирную и спокойную жизнь на родной земле! Сегодня наша любимая Нежинка живет полной, плодотворной жизнью. Эта жизнь наполнена яркими страницами. Строятся новые дома, ремонтируется старое жилье, в строю социальные объекты. Работают детский сад, средняя школа, Дом детского творчества, спортивный комплекс и многие производственные объекты. Создаются новые семьи, рождаются дети. Словом, жизнь движется вперед. А самое главное – люди любят свое село, они гордятся тем, что живут именно в Нежинке!

Нежинка – древняя и молодая земля. Она любима нами с детства и на всю жизнь! Лично для меня трудно переоценить значение этого события. Ведь за эти годы Нежинка пережила различные этапы своего развития. Многое сделано. И все эти тенденции нам предстоит не только закреплять, но и шаг за шагом развивать дальше. И я понимаю, что только все вместе мы способны обеспечить эффективное развитие нашего села. Юбилей Нежинки – хороший повод

еще раз задуматься и о том, что от нас самих, от нашей готовности учиться и работать на благо нашего села зависит его будущее. И я хочу искренне поздравить всех с юбилеем и выразить уверенность, что люди, проживающие на нежинской земле, своим трудом обеспечат достойную жизнь и процветание нашего села. Ведь главной гордостью нашего села является народ, люди, живущие в ней. Все вместе мы совершаем добрые перемены, вселяющие в нас радость и уверенность. Великих людей вырастила ты, наша родная Нежинка! В моем сердце – гордость за тебя и любовь к тебе!

«Как нежно и легко звучит всегда в устах любимое, до боли мне родное, на берегу реки красивое село, навеки не расстанусь я с тобою!».

Нежинка! Ты так уверенно идешь вперед, смотришь в будущее. Если б знала ты, как мы гордимся тобой! Свою судьбу с тобой навек сплетя, в любви сыновней я хочу признаться: «Я счастлив, Нежинка, что я – твое дитя! И в том не нужно сомневаться!».

Нежинка! Люблю тебя до боли, до глубины души! Наша Нежинка – это река Ишим, окруженная кустарниками, это родные просторы, где края не видно, это степь, золотая от солнца, это плодородная земля, которая расстилается на многие километры, это несметное количество животных и птиц. Кто хоть раз побывал на Ишиме, даже человек, к природе равнодушный, каждый заметит

После дождя

и вспомнит потом неповторимую игру цвета его чистой, прозрачной воды.

Нежинка! При упоминании этого слова перед глазами встает все самое важное, самое красивое, самое дорогое сердцу: прекрасная природа, достопримечательности села и, конечно же, люди – наша гордость, люди, чьи дела и подвиги прославили нашу Нежинку.

С юбилеем, земляки! С юбилеем, наша славная Нежинка!

Мурат ДЖУМАБЕКОВ,
генеральный директор
ТОО «Нежинка-Ерке»

Река Ишим

Красивые места на реке Ишим

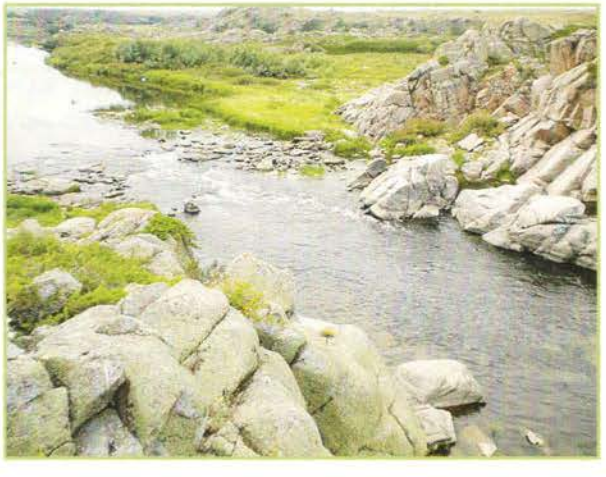

Неописуемо красивые места на Ишиме

Мост через р. Ишим и дорога в соседнее село Бирлик

Весенний ледоход

Улица Целинная

Улица Центральная зимой

В центре села

Улица Приишимская

О РОДОСЛОВНОМ ГЕНЕАЛОГИЧЕСКОМ ДРЕВЕ ПРЕДКОВ

Сможет ли сейчас кто-либо из нас перелистнуть страницы тех далеких событий, происходивших 110 лет тому назад? Что происходило в те далекие времена? Как жили наши предки, какие события они переживали? 110 лет тому назад... Это много или мало? Не важно! Важно то, что все это время людьми подводились итоги и вспоминались события тех далеких от нас лет! Главное то, что люди должны знать свои корни, свою родословную. Для чего? Да для того, чтобы передать ту память, те традиции, которые существовали испокон веков. Каждый человек должен знать свою историю и историю своих предков. У казахского народа особое отношение к знанию родословной. «Кто не знает предков до седьмого колена, тот невежда», – говорят в народе. Если человек знает своих предков, это говорит о том, что он хорошо воспитан. Предков до седьмого колена называют «әулет» – «династия, потомки». Кто они, потомки до седьмого колена? Если, например, вести отсчет от нас, то седьмой – прапрапрапрадед, шестой – прапрапрадед, пятый – прапрадед, четвертый – прадед, третий – дед, второй – отец, первый – мы. И, наоборот, если отсчет вести от нас, то первый – это мы, второй – это наш сын, третий – (немере) – это внук, четвертый – (шөбере) – это правнук, пятый (немене) – это праправнук, шестой (журежат) – это наш прапраправнук, седьмой (туажат) - это наш прапрапраправнук. Каждый из них в отдельности представляет урпак. В каждом из поколений есть свое значение.

В России тоже считалось правилом хорошего тона знать свою родословную до седьмого колена. Генеалогическое древо рода, художественно оформленное в красивую рамку, всегда висело на самом видном месте в домах знатных людей и являлось предметом особой гордости за свой род. Практически каждый знатный род имел свой родовой герб. Если люди будут знать свою родословную, то они будут знать своих родственников, родных и близких: кем они были раньше, кем стали сегодня. Разве ты не будешь гордиться, если твои предки были известными людьми? Разве ты не будешь стараться быть похожим на них? Для каждого человека его предки дороги и почитаемы. По сложившемуся в народе понятию, время, в котором живет одно поколение, составляет не 60–70 лет, а всего 25–30 лет. Это объясняется тем, что человек в среднем в 25–30 лет женится, в среднем в 25 лет появляется следующее поколение, таким образом, семь поколений живут примерно 175–210 лет.

ИСТОРИЧЕСКОЕ ВВЕДЕНИЕ

С чего же все начиналось в далеком прошлом?

Давайте заглянем в него глубже!

Основой казахской государственности в 15–16 веках явилось казахское ханство. Оно представляло собой типичное государство кочевников с патриархально-феодальными отношениями, хозяйство преобладало кочевое, полукочевое, частично оседлое.

Верховная законодательная власть в Казахском ханстве принадлежала съезду высшей элиты общества, или курултаю, где могли присутствовать родовые члены казахских общин, родов. Курултай собирался один раз в год, обычно осенью, и решал наиболее важные государственные вопросы: заключение мира, объявление войны, перераспределение пастбищ, определение маршрутов кочевания.

Вся полнота исполнительной власти находилась в руках хана, который выполнял основные государственные функции: управление государством, организация вооруженной охраны государства от внешних врагов, определение внешнеполитического курса, осуществление высшей судебной власти, охрана существующего порядка и общественного устройства. Одновременно хан был верховным главнокомандующим. Система вертикальной ханской власти включала представителей первых лиц улусов казахских общин и родов. Управление находилось в руках родовитых казахов.

Территория ханства делилась на уделы, во главе которых стояли султаны – родственники хана. В составе каждого удела было 50–60 тысяч семей. В свою очередь, уделы делились на улусы, примерно по 10 тысяч семей в каждом.

Во главе улусов также стояли султаны, назначаемые ханом. Каждый улус обладал своей территорией со строго разграниченными пастбищами. Ополчение улуса во время войны было самостоятельным подразделением. По административному устройству ханство фактически делилось на военно-административные единицы. В состав улусов входили ассоциации общин во главе с биями и старшинами. Каждая ассоциация представляла собой объединение общин, кочующих на одной территории.

Главы ассоциаций и общин – бии и старшины – осуществляли административную, военную и судебную власть в своем роде, их влияние основывалось в основном на личном примере.

Таким образом, Казахское ханство в 15–16 веках представляло собой ханскую республику с господствующей элитой в виде хана и его приближенных. По государственному устройству Казахское ханство было унитарным и к началу 17 века превратилось в достаточно устойчивое государство.

Как возникли три казахских жуза?

Что они из себя представляли?

С возникновением трех казахских жузов в 16–17 веках (Старший, Средний,

Младший) Казахское ханство из унитарного государства превратилось в конфедерацию со сложной внутренней структурой и широкой автономией входящих в нее субъектов всех уровней. Осложнение внешнеполитического положения в Казахстане в первой половине 18 века привело к кризису казахской государственности и, как следствие, к потере суверенитета и независимости Казахстана.

Территория нынешней Северо-Казахстанской области входила в Средний жуз, который в 30-х годах 18 века вошел в состав России. Царская администрация, руководствуясь геостратегическими интересами России, имея сложившиеся традиционные представления об институте подданства, рассчитывала реализовать его как прямое административно-политическое господство. Но Россия не обладала достаточным военно-административным и экономическим потенциалом для реализации собственной политики. Вследствие этого Средний жуз, принявший российское подданство, обладал фактической автономией. Только после смерти Аблай-хана (1711–1781), стремясь упрочить свои позиции на северных и северо-восточных рубежах Степи, Россия создала на присоединенной территории укрепленные линии. Так, в середине 18 века на территории Северного Казахстана была возведена Новоишимская линия. На 1755 г. линия состояла из 2-х шестиугольных и 9-ти четырехугольных крепостей, 33 редутов и 42 маяков. С запада на восток - от поселения Кабаньего до Лебяжьего - вдоль Горькой линии располагались станицы и поселки казаков.

Казачья колонизация активно поддерживалась царским правительством. Так, 19 августа 1808 года император Александр I издал указ об объединении казаков Горькой, Иртышской и Бухтарминской линий и создании единого Сибирского казачьего войска со своим штатом и положением. Казачье население имело свою систему управления – от наказного до станичного и поселкового атамана, а также земельные наделы. Полоса войсковой земельной собственности шириной (с севера на юг) от 25 до 40 верст на севере граничила с Тобольской губернией, на юге – с ханством Среднего жуза, куда входила практически вся территория современной области (кроме изъятия царским правительством под обустройство Горькой линии).

Севернее Горькой линии располагались села, образованные в период стихийной крестьянской колонизации, входящие ныне в Кызылжарский и частично Мамлютский районы (Желяково, Долматово, Белое и др.)

Крестьяне жили общинами, простыми (село-община) и сложными, объединяющими несколько сел. Высший орган власти – мирской сход. Исполнительная власть – староста, писарь.

СПИСОКЪ
...ническихъ участковъ, предоставленныхъ
...ходокамъ Европейской Россіи
...ъ АКМОЛИНСКОМЪ РАЙОНѢ
въ 1912 году.
2475 *) душевыхъ долей.
2555
2157 **)
634
244
0065 душевыхъ долей
Гор. Омскъ
1912 г.

В 1804 году крестьянские села, входившие в состав Ильинской, Казанской, Красноярской, Сладковской, Соколовской волостей, были объединены в Петропавловское комиссарство Ишимского уезда Тобольской губернии, управление ими осуществлялось земским комиссаром.

К началу 19 века царская Россия расшатывала устои традиционных институтов власти в Младшем и Среднем жузах, стремясь установить прямое административное управление. Результатом этого стало введение «Уставов». В 1822 году ханская власть в Среднем жузе была упразднена. На смену ей вводилась новая система управления на основании так называемого «Устава о сибирских киргизах».

Согласно ему вся Сибирь, включая современный Северный Казахстан, была разделена на две части: Восточную – с главным управлением в Иркутске и Западную – с центром в Тобольске (с 1839 года – в Омске).

По «Уставу» область сибирских киргизов разделялась на внешние и внутренние округа. Население Северного Казахстана вошло в состав внутренних округов: Петропавловского и Омского. Во внешние округа вошли казахи, кочевавшие за Иртышом. Округа разделялись на волости и аулы. В округ должно было входить от 15 до 20 волостей, в волость – от 10 до 12 аулов, в аул – от 50 до 70 кибиток.

Образование округов должно было содействовать колонизации всего Казахстана в целом. Каждый округ получал определенную территорию. За период с 1822 года по 1844 год были образованы округа: Кокчетавский, Акмолинский, Каркаралинский, Баянаульский, Атбасарский, Аягузский (Сергиопольский), Кокбетинский и Алатауский. В новые территориальные образования входила, помимо среднего, часть Старшего жуза.

Дальнейшие многочисленные преобразования в административно-территориальном делении Казахстана и Сибири являлись поиском оптимальных систем управления колонизируемых территорий. Так, в 1838 году Омская область была ликвидирована. Петропавловский округ был передан в управление Ишимскому уезду Тобольской губернии, такие внутренние округа, как Семипалатинский и Усть-Каменогорский – Бийскому уезду Томской губернии. Внешние округа были переданы в компетенцию новоучрежденного управления сибирскими киргизами. Пограничный начальник подчинялся генерал-губернатору Западной Сибири.

В 1854 году на основе внешних округов и части внутренних округов сопредельных северных территорий были образованы область Сибирских киргизов и Семипалатинская область.

Таким образом, к середине 19 века в административном отношении современная территория Северо-Казахстанской области подверглась многочисленным преобразованиям, оказываясь в различных административно-территориальных единицах царской России.

В соответствии с реформой 1868 года Петропавловский уезд вместе с Акмолинским, Атбасарским, Кокчетавским и Омским уездами образовал Акмолинскую область Западно-Сибирского (с 1882 года Степного) генерал-губернаторства с центром в г. Омске. Территория уезда в основном совпадала с территорией Северо-Казахстанской области до 3 мая 1897 года.

Население Петропавловского уезда площадью около 61 тыс. кв. версты составляло чуть более 81 тыс. человек. Крупными казачьими поселениями, насчитывающими свыше 150 дворов, были станицы Петропавловская (435), Вознесенская (176), Пресновская (189), Пресногорьковская (202), а также казачьи поселки Архангельский (272), Надеждинский (214), Боголюбовский (224), Новоникольский (180), Новорыбинский (160), Казанский (174).

«В 1867 году крестьянский начальник 5-го участка №90 Разгульный. Близлежащие казенные сельскохозяйственные и лесные склады с. Федоровки (Рузаевка). Исполняющий обязанности Крестьянского начальника Николай Игнатьевич Дорожинский для единоличного пользования 145 отрубов на 434 душ доли» (из архивных документов).

В 1876 году в Петропавловском уезде было 45 казачьих станиц и поселков, из которых 32 возникли во время строительства Горькой линии, а 13 появились в 20–50-х годах. Со второй половины 19 века северный регион Казахстана стал территорией, куда прибывали крестьяне – переселенцы из России.

Первым крестьянским поселением на территории современной Северо-Казахстанской области было село Кривозерное (впоследствии село Володаровка, ныне Саумалколь) настоящего Айыртауского района. (1866 год). Поселение, возникшее на арендуемой у местных казахов земле, было официально зарегистрировано в 1884 году. Затем подобным же образом стали возникать крестьянские поселения. Вплоть до 1912–1914 годов.

Образовывались села. На территории уезда возникло 443 новых поселения. Водворение значительного количества контингента крестьян требовало не менее значительного отчуждения земель у местного казахского населения.

До революции в селах Рузаевского района (Федоровская волость) было 9 церковно -приходских школ.

В 1907–1910 годах казахи потеряли еще 2, 3 млн. десятин земли. В этих условиях глубокие изменения претерпевает экономика казахских хозяйств. Дальнейшее развитие получают земледелие, переход на оседлый образ жизни.

Так, в 1903 году, образовалось и село Нежинка.

ЗАРОЖДЕНИЕ НАШЕГО СЕЛА

В начале 20 века, в 1903–1909 годах, в наши края прибыло 200 семей переселенцев безземельных и малоземельных крестьян из густонаселенных областей России, Белоруссии, Украины. Ими и было основано наше родное красивое село Нежинка. Всех прибывших радушно встретили местные жители – казахи. Они нашли место для обустройства села. Первое время они помогали переселенцам со строительством землянок, с едой. Жили дружно, помогая друг другу. Из числа первых прибывших были семьи Сунегиных, Корчагиных, Алексеенко, Бородавко, Субботиных, Бойченко, Балабановых, Евтушенко, Хомченко, Дудиных, Раткиных, Грицай, Журба, Тимошенко.

Село росло, развивалось. Недалеко было село Ефимовка, в 1907 году основалась Ставрополка из переселенцев с Украины. В центре села была построена церковь. Теперь мы знаем, где она была. У нас даже есть опись церковного имущества.

Переселенцы со своими семьями переселялись на пустовавшие свободные земли теперешнего Северного Казахстана. Переселение осуществлялось по реформе царского министра Столыпина. К тому времени уже работала Транссибирская магистраль. Люди-переселенцы ехали до Петропавловска. Здесь они выгружались и двигались вдоль левого берега Ишима до места назначения. Но на чем и как? У некоторых был скот: лошади, быки. Другие же могли нанимать повозки. Путешествие от Петропавловска до Нежинки, а точнее, до этого участка голой степи, было длительным и тяжелым.

А. А. Балабанова – дочь первых переселенцев с. Нежинка

Однако люди добирались. Надо было готовиться к предстоящей зиме. Рыли и обустраивали землянки. Крыши крыли соломой или камышом, пол вальковался глиной. Но это одна сторона дела, другая состояла в том, чтобы распахать земли, добывать себе пропитание.

Семьи переселенцев получили наделы, семена, обзавелись скотом. Так постепенно жизнь входила в нормальное русло. Люди работали не покладая рук. Так прошло мирных 6 лет.

А 1914 год принес «германскую», как тогда говорили, войну. Мужчины были мобилизованы на войну, многие там и погибли. А из тех, кто вернулся, много было

контуженных, безногих, хромых. Многие женщины остались одни с малолетними ребятишками.

К революционным событиям 1917 года население Северного Казахстана состояло из казахов, относящихся к племенам Среднего жуза, и русскоязычного населения, которое сформировалось с течением времени в ходе колонизации региона. Русские и казахи на территории области жили смешанно, о чем свидетельствуют многочисленные казахские аулы и русские села, располагавшиеся по соседству друг с другом. Одним из показателей освоения края было увеличение плотности населения, изменение топонимической системы. Одновременно росло и крепло значение торговли между этносами, в ходе которой деловые контакты перерастали в содружество, ярким примером которого является «тамырство» (крепкая дружба).

Таким образом, регион вследствие колониальных реформ, начатых с присоединения Казахстана к России, к 1917 году претерпел большие административно -территориальные, экономические, демографические изменения. Северный Казахстан находился в авангарде преобразований, которые несла в край Российская империя, испытывая на себе сложные исторические, политические, межэтнические и культурные процессы.

Наступил 1917 год – год революции. Как и везде, в селе произошли большие перемены. Власть перешла к Советам. Началась междоусобица, закрыли церковь. Вначале при церкви была церковно-приходская школа, но с приходом Советской власти ее закрыли и открыли обыкновенную начальную школу. А в церкви сначала был медпункт, а потом клуб. Школа была в бывшем доме батюшки (сейчас там дом Стрельцовой Ф. А.).

В 1928 году на территории с.Нежинка образовался Молотовский сельский совет.

До 1933 года была начальная школа, в 1933 году стала семилетней. Директором школы был Дудник Н. П. Первыми ученицами были Настя Журба (Мурзаева), Нина Журба, Надежда Журба, Шура Головко, Галя Головко.

В оставшиеся годы до революции 1917 года и первые годы после 1917 года жилось особенно трудно. Летом от голода спасал Ишим. В нем ловили раков, рыбу. Кто ловил удочками, а кто – бреднем.

Дом батюшки, в котором была первая начальная школа в с. Нежинка

Опись церковного имущества
Михаило-Архангельского молитвенного дома
в с. Нежинском, Старобельской волости, Петропавловского уезда,
Акмолинской губернии

№ п/п	Наименование предметов	Количество предметов	Примеча
	1-я часть. Алтарь		
1.	Престол	1	
2.	Облачений на престол	1	
3.	Евангелий напрестольных	3	
4.	Крестов напрестольных металлических	2	один на мет подстав металличе
5.	Дарохранительниц в стеклянном футляре	1	
6.	Покрывал на престол парчовых	1	
7.	Антиминс	1	
8.	Подсвечников напрестольных металлических	2	
9.	Семисвечник запрестольный металлический	1	
10.	Крестов руконосных запрестольных металлических	1	
11.	Икон руконосных запрестольных металлических	1	
12.	Жертвенник	1	
13.	Облачений на жертвенник	1	
14.	Аналоев деревянных	1	
15.	Столов деревянных для хранения священнических облачений	1	
16.	Облачений священнических	4	2 ветхи
17.	Стихарей детских	1	
18.	Икон по стенам больших и малых	10	
19.	Крестильных ящиков	1	
20.	Потир металлический	1	
21.	Лжица такая же	1	
22.	Дискос - // -	1	
23.	Звездица - // -	1	
24.	Копьев для вынимания частиц из хлеба	2	
25.	Воздушков парчовых и других	4	
26.	Покровцев таких же	8	
27.	Зеркал малых	1	
	Итого:	54	
	Часть 2-я. Средняя		
28.	Предалтарный иконостас с местными иконами	1	
29.	Подсвечников металлических	3	
30.	Подсвечников деревянных	3	
31.	Хоругвей металлических	4	
32.	Крестов руконосных	2	1 металлическ 1 деревянн
33.	Икон руконосных деревянных	2	
34.	Кадил медных	2	
35.	Шкафов для хранения мелкого церковного имущества	1	
36.	Трикириев пасхальных металлических	1	
	Итого:	19	
37.	Сосудов - для освящения хлебов	1	металлический
	- для освящения воды	1	так же
38.	Венцов брачных металлических	2	
39.	Тарелок эмалированных	2	
40.	Кофейников медных	1	
41.	Подносов жестяных	1	
42.	Печек железных	1	
43.	Икон - Архангела Михаила	2	деревянных и
	- Двунадесятых праздников	17	бумажных
	- Других больших и маленьких	38	
44.	Плащаница на холсте в деревянном футляре под стеклом	1	
45.	Гробниц деревянных	1	
46.	Лампадок перед иконами	5	
47.	Паникадил 12-лампадных металлических	1	
48.	Свечных ящиков деревянных	1	
49.	Столов деревянных	1	
50.	Табореток	1	
51.	Скамеек	1	
52.	Шалей шерстяных для покрывал	5	
53.	Скатертей самотканых	4	
54.	Занавесей к иконам	3	
55	Полотенцев	9	
56	Салфеток хлопчевых	2	
57	Ковров шерстяных	3	
58.	Аналоев деревянных	2	
59.	Книг богослужебных:		
	- Минея общая	1	
	- // - праздничная	1	
	- Апостол	1	
	- Псалтирь	1	
	- Типикон	1	
	- Часослов	1	
	- Сборник акафистов	1	
	- Ирмологий	1	
	- Требник	1	
	- Триодь постная	1	
	- // - цветная	1	
	- Октоихов	2	
	Итого:	119	
	Часть 3-я. Коридор		
60.	Икон деревянных висящих	1	
61.	Колоколов при молитвенном доме	1	1 разбитый
	Всего:	197	

Печать Церковный старшина, член церковного совета (подпись)
Председьсовета (подпись)
Секретарь (подпись)

Примечание: Документ датируется августом 1923 года. ГАСКО. Ф.131.Оп.3.Д.8. Л.96, 96 (об)

Февраль 1915 г. – диакон-псаломщик церкви села Андреевского Кокчетавского уезда Алексей Мицев рукоположен 18 января с.г. во священника на испытатное место в поселок Нежинский Петропавловского уезда. (ОЕВ. 1915. № 3 с. 7)

ТРУДНОСТИ ГОЛОДНОГО 1932 ГОДА

Летом 1932 года в селе началась малярия. Даже не летом, а весной. Трепала она многих своими приступами.

Многие собирали лебеду, конский щавель, пастушью сумку, заячий горох и другую растительность. Все это обрабатывалось и шло в пищу. Особой заботой был огород. Кроме картошки, выращивали капусту, брюкву, репу, помидоры, огурцы, фасоль, кукурузу на зерно. Был такой сорт, что вызревал и в наших условиях. На этом клочке земли выращивали коноплю, чтобы готовить пряжу и ткать полотно на нижнее белье, на рядна, на мешки и другие нужды.

Люди вступали в колхозы, считая, что коллективу любые задачи по плечу. Но при одном условии: трудиться честно должны все. Не было разгильдяйства, халатного отношения к коллективной собственности. Целое лето люди трудились в поле. Кто работал поваром, кто механиком, кто механизатором, кто кузнецом. Работы у всех было невпроворот.

Те, кто не хотел вступать в колхоз, вынуждены были выехать в Киргизию, в Семиречье. Однако и там, в селах, вынуждены были стать колхозниками.

Особенно трудными были годы коллективизации и первые годы колхозной жизни. Да, это было тяжелое время, и его надо было пережить.

Человек всегда думал в первую очередь о хлебе насущном. И заботился о нем. «Без хлеба и жизни нет» – так гласит казахская поговорка или «Золото, серебро – это камень, а хлебная болтушка – питание».

В 1932 году люди испытали голод, и они знают, что страшнее голода нет ничего. Летом в пищу шло все: лебеда, крапива, семена кашки, конский щавель, грибы, а также спасали рыба и раки.

Обильный урожай 1934 года многих спас от голодной смерти, принес облегчение. У людей поднялось настроение! После пищи на втором месте по необходимости была одежда. Эти товары распределялись по паям. Специальная лавочная комиссия строго следила за правильным распределением поступающих товаров.

К 1933 году многие уехали в промышленные центры России (Челябинск, Магнитогорск) работу искать, а многие умерли от голода. Недалеко от аула Жыланды есть кладбище – захоронение умерших в 1932 году от голода.

В этой страшной трагедии свою роль сыграла не только засуха, но и искривление политики коллективизации, когда насильно был отобран не только крупный рогатый скот у крестьян, но и мелкий. У кого-то была корова-кормилица, но в том году по распоряжению председателя колхоза ее зарезали на мясо для общепита. Такая участь постигла многие семьи. Многие искали выход, чтобы сохранить детей, выжить. Основная масса крестьян из аулов обращалась к своим знакомым (тамырам) в русских поселках, а они отзывались немедленно, делились тем, что у них было. Надо сказать,

сами они жили не очень сытно. Даже мешок муки можно было привезти от тамыра, а это было целое состояние. Жизнь улучшалась.

Летом 1933 года людям начали давать паек – немного кукурузной муки. Стали возвращать коров крестьянам, объясняя, что это была ошибка. А коров-то осталось немного, поэтому не всем семьям их хватило.

В тяжелые годы меньше всего страдали русские крестьяне. Дело в том, что у них у каждого был свой огород, где в основном росли картошка и зелень. А коренные жители в то время не занимались и не умели заниматься огородничеством. Когда же казахи убедились, что картошка является вторым хлебом, уже с 1934 года многие взяли у русских семена и стали выращивать картофель, это помогло всем выжить. Долго еще многие вспоминали те трудные годы. Нелестным словом отзывались о кочевом образе жизни своих предков, когда потомки не обрабатывали земли, не имели огородов, не хотели вести оседлый образ жизни. Поэтому причиной гибели многих людей от голода они считали не только засуху. Как говорят, без худа нет добра, горький упрек 1932–33 годов многим казахам пошел на пользу: они привыкли к оседлому образу жизни, почти каждая семья имела свой огород. Люди на огородах выращивали картофель, в удачный год они заполняли им не по одному, а по два погреба. Забежим вперед и скажем, что, когда в 1947 году было тяжело с хлебом (побили ранние заморозки), все в основном питались картошкой со своих огородов. Добавкой была похлебка из зерна, собранного из остатков колосьев.

Люди давным-давно хлеб считали превыше всего, дорожили и ценили его.

Почему? Потому что хлеб – основа жизни человека. Он результат огромного труда, пота хлебороба и солнечной энергии.

В 1933 году колхоз переименовали в совхоз.

УЛУЧШЕНИЕ ЖИЗНИ (30-Е ГОДЫ)

В совхозе жизнь была легче, чем в колхозе. В село потянулись люди. У совхоза было первоначальное название «Рузаевский мясосовхоз № 301». Подчинялись они Совнархозам. Первым директором совхоза был Чернооков. А с 1935 года директором стал Байманов. В 1935 году численность рабочих составила 91 человек. Все работы выполнялись либо вручную, либо на тягловой силе. Лошадей в совхозе было 28, рабочих волов – 71. Площадь на твердых землях – 84 га, боронование на 1 след – 392 га, вспашка с одновременным боронованием – 188,5 га., дискование – 100 га, посев зерновых рядовыми сеялками – 223 га, ручной посев – 151,5 га, посадка картофеля – 10 га (в сравнении с теперешним посевом).

В наличии имелось: сенокосилок – 59 шт., граблей конных – 21 шт., жней-лобогреек – 8 шт., конных 12-рядных граблей – 1 шт., плугов конных – 2 шт., плугов конных 2-корпусных – 14 шт., борон-зубов «Зигзаг» – 4 шт.

Имелось и животноводство: быков-кастратов – 23, волов рабочих – 71, быков-

Агротехника. Прицепной комбайн

производителей – 11, коров – 407, бычков – 4. В 1933 году: кастратов – 17; в 1934 году: бычков – 78; в 1934 году: телок – 58, свиноматок – 3, овец тонкорунных – 8, кобыл – 7. Для скота были построены коровники – 6, конюшни – 1, зернохранилища – 4.

Наступили 1934–38 годы. Они памятны как высокоурожайные. У людей поднялось настроение, все были довольны, потому что жилось сытно. Люди впервые на трудодни получили хлеб. У каждого закрома были полны. Кое-кто раньше сомневался, что на трудодни можно что-то получить. Теперь после расчета с государством к каждому дому колхозника стали завозить пшеницу, просо, ячмень. Тут же потребкооперация стала проводить заготовку хлеба у колхозников.

Казахские семьи приобретали одежду, ситец и другие материалы. Во многих домах были ткацкие станки, крупорушки. Жить стало веселее, работа спорилась. Кто больше заработал трудодней, тот больше

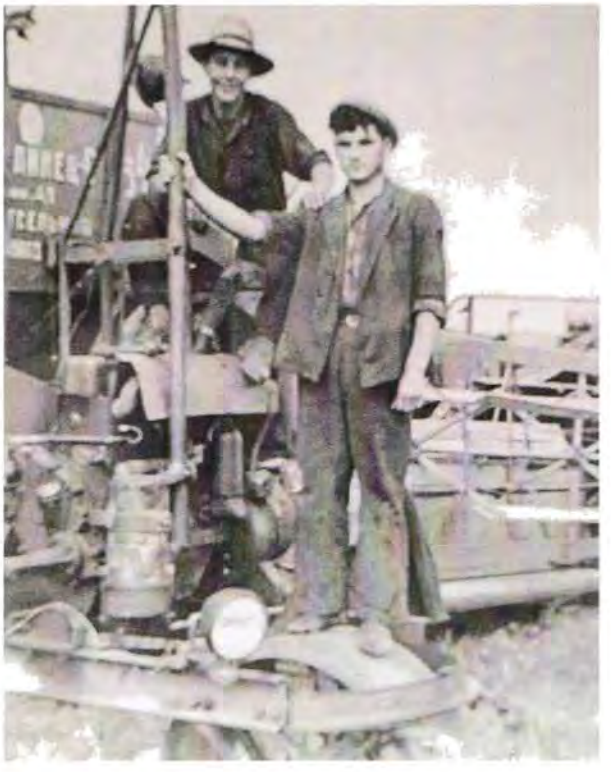

Первые комбайны

Трактора ХТЗ

Комбайнер, Герой Социалистического Труда Грицай Г. А.

получил и хлеба, и сена, и масла. Это вызывало настоящее состязание. Старожилы помнят, какая была агротехника, как сеяли и убирали хлеб. Трактора ХТЗ появились в 1934 году.

Тракторный отряд поднимал целину за околицей. Для жителей это был настоящий праздник, люди впервые видели, как пашет трактор.

За 10–15 дней подняли 200 га целины и помогали другим колхозам. В то время основной тягловой силой были быки и лошади. Этого недостаточно было для поднятия целины. Поэтому в те годы практиковалось следующее – отряд трактористов поочередно пахал новую землю для колхозов.

В те годы весенне-полевые работы начинали, как только сойдет снег с полей, рано сеяли (вручную) семена. А уборку начинали в первых числах августа, до этого убирали озимую рожь. Дело в том, что в те годы каждый колхоз сеял не менее 50 – 70 гектаров озимых. Уборка в основном проводилась лобогрейкой (принцип раздельной уборки), потом свозился хлеб за загонку, скирдовался, затем молотилкой молотили, на току сушили и отправляли хлеб государству. Мы точно не знаем, имел ли колхоз в те годы пары, сеяли в основном пшеницу. Но только тогда не одобряли увлечения парами, т. е. пары нужно было использовать только в разумном количестве, и то в многопольных севооборотах, мол, это делается для сохранения плодородия почвы. Мы не ученые, не агрономы, поэтому не беремся судить, кто прав, а кто нет. Мы знаем одно: хлеб в наших краях дается нелегко. Поэтому волевое вмешательство человека, без досконального изучения на практике, ничего не даст.

Жизнь налаживалась, люди стали жить лучше. В 1940 году уже площадь под яровыми составляла 1767 га, крупного рогатого скота – 571 голова. Обслуживали все это 109 человек рабочих.

ВЕЛИКАЯ ОТЕЧЕСТВЕННАЯ ВОЙНА

В тревожные грозовые дни из далекого казахстанского села Нежинка провожали матери сыновей своих, жены – мужей, сестры – братьев. Совсем юными взяли в руки оружие Молдахмет Байгуанышев, Степан Посухов, Петр Мужнюк, Мурзаев Алексей.... Более ста пятидесяти человек ушли из нашего села совсем молодыми, взвалившими на свои юные плечи тяжесть войны, ушли с верой в Победу.

В боях они шли вперед и кричали: «Вперед! За Родину!». Они видели, как убивали их товарищей, но все они, солдаты, бежали только вперед, чтобы отомстить за все, за своих погибших друзей. Страшно было и интересно, что же там делается, и они шли за опытными солдатами наперекор врагу. Да, сколько битв пришлось пережить на неблизкой дороге к долгожданной Победе! Сколько боевых товарищей, кровных побратимов, осталось лежать в братских могилах под каменными обелисками!

Романтики поколения сороковых недосчитались многих, слишком многих на параде Победы в сорок пятом. Но они пали не как жертвы, а как солдаты, они научились воевать, они поняли, «какая она, война не книжная». Нет числа подвигам совершенным, подвигам во имя Родины, во имя жизни на земле. Счастье завоевано теми, кто с детства учился любить и кто должен был научиться науке ненависти на этой священной, народной войне.

Расскажут лишь камни о наших делах,
Как насмерть герои стояли.
Здесь русский, бурят, армянин и казах
За Родину жизнь отдавали.

Как и многие казахстанцы, нежинцы доблестно воевали на разных фронтах. 55 из них остались на полях сражений, и их имена высечены в граните на памятнике в нашем селе. В годы Великой Отечественной войны ушли на фронт и не вернулись:

- **Авдеев И.**
- **Белов В. П.**
- **Балабанов П. И.**
- **Везгейм И. Ф.**
- **Грицай К. О.**
- **Дудин Г. Е.**
- **Дудин И. Е.**
- **Жантлиупов К.**
- **Журба**
- **Журба А. С.**
- **Исов В. С.**
- **Исенов Т.**
- **Корчагин И. М.**
- **Корчагин П. М.**
- **Колбаско Г. С.**
- **Козин П. А.**
- **Киричек И. М.**
- **Куанышев Б.**
- **Махмедов К.**
- **Махмедов З.**
- **Мужнюк П. А.**
- **Носков П. М.**
- **Приходько В. С.**
- **Павлов П. В.**
- **Павлов И. В.**
- **Посухов С. М.**
- **Радкин Ф. М.**
- **Рогачев И. Т.**
- **Рогачев А. И.**
- **Сунегин Е. С.**
- **Сунегин И. С.**
- **Сунегин С. С.**
- **Субботин С. М.**
- **Ситников А. Я.**
- **Тимошенко И. П.**
- **Тянутов Г. Т.**
- **Фидирко И. Г.**
- **Харитонов И. А.**
- **Цвигун Е. С.**
- **Цвигун И. С.**
- **Ярошенко И. В.**
- **Яценко И. С.**

К сожалению, уходят из жизни ветераны – участники войны. А те немногие, кто среди нас, уже не в состоянии поделиться

Миронова А. Т.– директор школы во время войны. Во время войны учителем была Панкеева М. А.

своим опытом, рассказать о пережитом, наболевшем, выстраданном.

Мы должны беречь мир, за который проливали кровь наши земляки. Сражаясь с фашизмом, они не делились по национальному признаку. У них была одна Родина, которую они защищали, не щадя жизни. И Победа у них была одна на всех. И это единство и сплоченность солдаты Великой Отечественной войны завещали своим детям и внукам. Каждый, кто сражался на фронте или ковал победу в тылу, – герой. И имя каждого солдата – участника Великой Отечественной войны не должно быть забыто.

В годы войны в Нежинке, в глубоком тылу, все тяготы легли на плечи женщин, стариков и детей. Очень трудно жилось – это бесспорно.

Война вселила тревогу за жизнь сына, мужа, дочери. И не только за родных людей, но и за соседей, односельчан. Война была тягчайшим испытанием всех духовных и физических сил.

Работа в Нежинке не прекращалась и в годы войны. Техники в то время было мало, вся работа проводилась вручную. Поля засеивали при помощи быков. Много заказов шло с фронта. Бойцы нуждались в теплых шерстяных изделиях: носках, варежках, валенках. Все это труженики тыла, наши односельчане, делали после трудового дня. Например, если в семье было 3 человека, то они должны связать по 3 пары варежек и по 3 пары носков. Жилось в годы войны трудно, но люди старались делиться, помогали друг другу. Все были дружны и в радости, и в горе. Победа досталась дорогой ценой, не вернулось с фронта 55 человек. Потеряли отцов на войне семьи Евтушенко, Радкиных, Дудиных, Журба...

Высланные немцы: Кромм М., Михель Е., Диль В., Бауэр С., Кромм Э., Гартман П.

Ветераны ВОВ: Мурзаев А., Шабалкин Я., Белов Ф. Т., Колковский А., Байбурин К., Евсеев, Павлов М., Спасский И. Г., Янушко В., Евтушенко Г., Колбаско М. С., Кутляев Н. И., Евич Ф. Е., Солодкин Г. Н., Коробчинский М. Д.

В семье Евтушенко Н. С., когда отец и старший брат ушли на фронт, с мамой осталось трое детей, все малыши. Мама болела, но работала. Умерла она сразу после войны, детей хотели забрать в детский дом, но в это время уже с фронта вернулся старший брат – Евтушенко А. С. – будущий директор нашей школы, он заменил детям родителей.

В 1943 году ушел на фронт директор школы Дудник Н. П. Назначили директором Миронову А. Т. Маленькая, на вид очень слабая женщина на самом деле оказалась очень сильной. Как трудно было ей: и дров в школу надо натаскать, и детей во что-то одеть, достать бумагу, учебники, и надо, чтобы дети посещали школу. Но она со всеми трудностями справилась и проработала в нашей школе до 1946 года.

С 1942 года из Саратовской области была выслана в Нежинку семья немцев Вейсгейм. Анна Вейсгейм работала дояркой, телятницей, сакманщицей, потом до самой смерти работала зав.складом. Такая же участь выселения постигла семьи немцев: Вебер А., Мюллер В., Миллер В. В., Гисс Э. А., Диль И. И., Диль И. К., Шремзер А., Шремзер Я., Ротфус Э., Гартман А. Г., Лебольд Л. А., Михель Ю., Кромм П. П., Шремзер А., Лебольд А. А., Кромм А. Б. Все они жили и работали в селе Нежинка.

Что же дало советским людям силы победить страшного, опасного врага, тем более опасного, что не было для него ничего святого, никаких человеческих ценностей?

Да, все было у нас. Была любовь к родной земле, своему родному дому. С первых дней войны это чувство любви к Родине обострилось, оно вело в бой за поруганную, растоптанную варварами родную, прекрасную землю. Это давало силу выстоять там, где рушился камень и плавилось железо. Солдаты в бой шли с думой о тех, кто ждал их дома, кто верил и ждал, как можно верить и ждать только на войне. Эта вера помогла выстоять под Москвой, победить под Сталинградом, дойти до Берлина. Но не всем дано было вернуться домой.

Знайте цену мира, сохраните его! Пусть это будет наказ погибших в Великой Отечественной войне тем, кто живет в двадцать первом веке.

Открытие памятника и начало строительства Дома культуры

Открытие первого памятника павшим землякам в ВОВ. 1965 год

На митинге Грицай Мария Петровна - учитель, Рогачев Иван Иванович – директор совхоза

ПОСЛЕВОЕННОЕ ВРЕМЯ

Прошла война. Выжившие продолжали жить, продолжали свою трудовую деятельность. Развернулось строительство новых поселков. Потоком шли строительные материалы.

Война закончилась, надо поднимать хозяйство, кормить страну хлебом, мясом. Директором назначают Тналина. Посевная площадь составляла в то время 651 га. Лошадей было всего 28, волов – 104, но было 2 комбайна. На комбайны и трактора в годы войны садились и девушки, их на месяц отправляли в Рузаевку, в училище, и потом сажали за руль трактора или комбайна. Одной из них была А. Я. Головко (Корецкая). Еще в 1937 году она с мамой и старшей сестрой приехала в Нежинку. И до самой смерти прожила здесь. Во время войны вязала носки, варежки для фронта. В конце 40-х годов окончила курсы трактористов и работала на тракторе до 1954 года. А когда приехали добровольцы-целинники, ушла на ферму дояркой, а потом телятницей, птичницей. Ушла на пенсию, проработав в Нежинке 41 год.

«1947 год. Рузаевский мясосовхоз. Парторг Султанов. В лучшие агрономические сроки 23 мая 1947 года совхоз выполнил план сева на 85%. Первое место в соревновании заняла ферма, где управляющий Мурзаев П. Особенно хорошо поработал тракторист Григорий Грицай. За 7 дней он поднял 84 га твердой залежи и вспахал 70 га мягких земель. Так же честно выполняют свои обязательства трактористы Калин М., Стрельцов П., Байгуанышев М., Сунегин А., Журба Н., Барат Б.» (из газеты «Колхозный путь», 1947 г.)

«Ферма №1, где управляющий Леденев, прочно удерживает первенство в Рузаевском мясосовхозе. Ведя борьбу

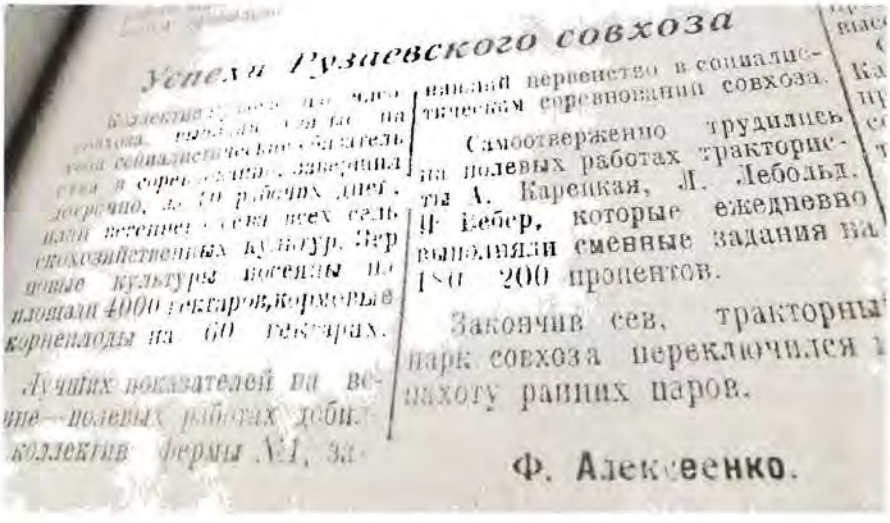

Успехи Рузаевского совхоза

коллектив ... на ... на ... сева социалистическое обязательство в соревновании ... завершил досрочно, за 10 рабочих дней, посевную ... всех сельскохозяйственных культур. Зерновые культуры посеяны на площади 4000 гектаров, кормовые корнеплоды на 60 гектарах.

Лучших показателей на весенне-полевых работах добился коллектив фермы №1, занявший первенство в социалистическом соревновании совхоза.

Самоотверженно трудились на полевых работах трактористы А. Карецкая, Л. Лебольд, Ц. Кебер, которые ежедневно выполняли сменные задания на 180—200 процентов.

Закончив сев, тракторный парк совхоза переключился на пахоту ранних паров.

Ф. Алексеенко.

1959 год. Так встречает молодая жена мужа с поля (Самец Ф. И. и В.Г.)

за досрочное выполнение плана хлебозаготовки, работники фермы вывезли 1249 ц хлеба, 150% государственного задания, засыпали 500 ц добротных семян. К 1 октября государству будет сдано 500 ц зерна сверх плана. Комбайнеры Г. Грицай и И. Грицай убирают ежедневно по 13–14 га. Работницы Субботина Н., Бензаль З. по-ударному работают над обработкой зерна на току, а домохозяйки Кузнецова, Гладкая, Айдабулова, Райкина – на отгрузке хлеба» (из газеты «Колхозный путь» 1947 год).

«Рабочие и работники Рузаевского мясосовхоза, где директор Тналин, участвуя в соревновании в честь 30-летия Великого Октября, досрочно выполнили государственный план хлебозаготовки и дали Родине сверх плана 270 пудов зерна» (из газеты «Колхозный путь» 1947 год).

«Избирательный округ №24; населенные пункты: Нежинка, хутор Червонный, Арал-Коль и фермы отгонного коневодства Рузаевского мясосовхоза. Достойно встретили 31 годовщину Великой Октябрьской революции рабочие и служащие Рузаевского мясосовхоза по выполнению обязательств, взятых в письме т. Сталину. Заготовлено 33 ц сена, сейчас все силы брошены на подвоз кормов к местам зимовки. Построены 4 новые базы вместимостью 720 голов скота, полностью отремонтировано 8 скотобаз, построено 7 новых жилых домов. План по крупному рогатому скоту выполнен на 107%. Средний привес – 800–900 г» (из газеты «Колхозный путь» 1947 г).

Летние пастбища

ВОЗНИКНОВЕНИЕ ЖЫЛАНДЫ

В 1947 году у озера Жыланды решили построить отделение совхоза с жилыми домами и фермами.

Именно Ледяев И.С. вбил первый колышек, где впоследствии выросло это село. Здесь были красивые места, прекрасные выпасы. Красивое озеро, где было много всякой птицы. Каждое лето перекочевывали к озеру на летние джайляу кустанайские казахи. Хорошие места были! Была ранняя весна, нужно было с чего-то начинать, нужны были люди. Кругом было много забот, шла посевная. Строить Жыланды приехали люди, отбывающие наказание. Жить негде, копали ямы, сверху покрывали дерном и спали там же. Для питьевой воды также копали ямки, набегала туда вода, ее и пили. Сначала начали делать саман, из него строили первые дома. Первыми приехали в Жыланды большие семьи С. Куанышева, Р. Рамазанова, Н. Рамазанова. На второй год взяли маточный гурт, к зиме построили базу. С наступлением весны все выходили в поле, пахали на коровах, быках. Первый трактор в Жыланды появился в 1950 году. Люди были дружные, вместе работали и отмечали праздники.

Жили и работали в Жыланды в то время семьи Кинаш, Вебер, Горбач, Рожко, Михайловых, Семеновых, Пронькиных. Жили узбеки и таджики, но после смерти Сталина они вернулись на свою историческую родину. Много было переселенцев из Урицкого района.

Первым управляющим был Ледяев И. С.

Коренными жителями Жыланды стала семья Алексеенко Зои Захаровны и Алексея Фроловича. Зоя Захаровна долгое время была управляющей отделением, а Алексей Фролович – зоотехником. Коренным жителем является и Рахим Жунусов, он работал сначала механизатором, затем управляющим и завтоком.

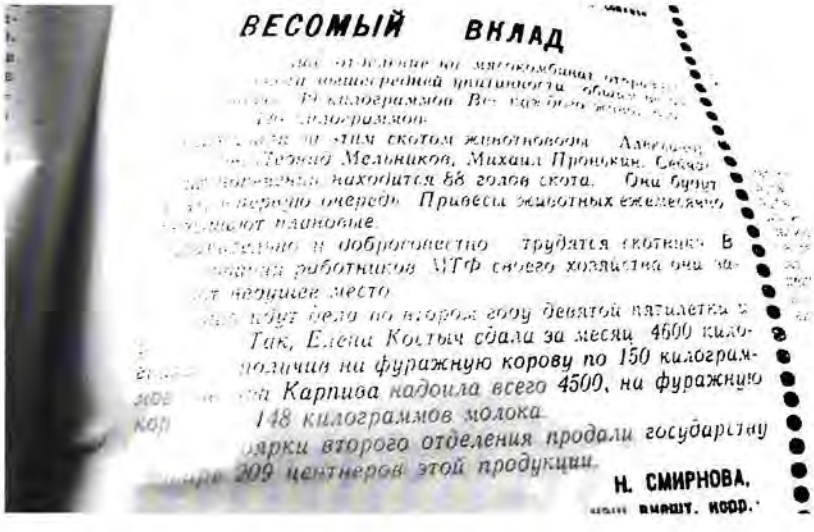

ВЕСОМЫЙ ВКЛАД

...ние на мясокомбинат ...
...средней упитанности ...
...килограммов. Все ...
...килограммов.
...тным скотом животноводы Алексеенко, ...
...Тезиной Мельников, Михаил Пронькин. Сейчас ...
...находится 88 голов скота. Они будут ...
...первую очередь. Привесы животных ежемесячно ...
...дают плановые.
...добросовестно трудятся скотники. В ...
...работников МТФ своего хозяйства они ...
...занимает первое место.
...идут дела по второй году девятой пятилетки. ...
Так, Елена Костыч сдала за месяц 4600 кило-
...граммов на фуражную корову по 150 килограм-
...Карпива надоила всего 4500, на фуражную
148 килограммов молока.
...марки второго отделения продали государству
...209 центнеров этой продукции.

Н. СМИРНОВА.
...вишт. корр.

Рахим Жунусович Жунусов

Жители и гости Жыланды

ОСВОЕНИЕ ЦЕЛИННЫХ И ЗАЛЕЖНЫХ ЗЕМЕЛЬ

Проходят годы, десятилетия. Но подвиг тех, кто в пятидесятые годы прошлого столетия провел первые борозды на целинных землях, забивал колья палаток на местах будущих совхозов, не забывается. Героизм этих людей, атмосфера трудового энтузиазма в годы освоения целины никогда не забудутся поколениями. Эпоха подъема целинных земель по-прежнему рассматривается как славная страница в истории Казахстана. Первоцелинники остаются для молодого поколения примером мужества и патриотизма.

Толчок началу освоения целинных и залежных земель дал сентябрьский пленум ЦК КПСС 1953 года, на котором обсуждались вопросы дальнейшего развития сельского хозяйства и решения продовольственной проблемы. В нашу область первый эшелон с комсомольцами прибыл 5 марта 1954 года. В том же году колхозами области было освоено 403 тысячи 800 гектаров земли, на долю совхозов пришлось 359 тысяч 600 гектаров. За 10 лет с целинных полей области собрано 400 миллионов пудов хлеба.

Но поскольку ставка делалась на интенсивное земледелие, основанное на командно-административном стиле управления, и не учитывались достижения аграрной науки, уже к началу шестидесятых годов плодородие почвы в результате глубокой вспашки и эрозии резко снизилось. После засушливого 1963 года импорт зерна в большом объеме из зарубежных стран стал обычной практикой. Только в 1963 году

КОМСОМОЛЬСКАЯ ПУТЕВКА

Заводской

Райком комсомола

г. Николаева области

вручает настоящую „Комсомольскую путевку"

товарищу Вавиловой

Антонине Ивановне

изъявившему желание добровольно поехать на освоение залежных и целинных земель.

Секретарь райкома комсомола

10 марта 1954 г.

Комсомольская путевка Вавиловой А. И.(Христофоровой А. И.)

на импорт зерна была использована треть золотовалютного резерва Советского Союза. Но для Казахстана освоение целинных земель, несмотря на допущенные в ходе аграрной реформы пятидесятых годов серьезные ошибки, имело решающее значение. Заместитель акима области Фархад Куанганов, отец которого был в числе первоцелинников, привел слова Президента Нурсултана Назарбаева: «Освоение целины – грандиозный социально-экономический проект 20 века, аналогов которому в мировой практике нет».

Одним из главных итогов освоения целины можно назвать кардинальные социальные перемены в нашем крае, где зародилось новое сообщество людей, патриотов Казахстана.

Много сейчас имеется рассекреченных материалов, относящихся к целине. Они долго хранились под грифом «секретно», хотя с нашей точки зрения ничего секретного эти пожелтевшие листы не содержат. Вот, допустим, письмо Центрального статистического управления при Совете Министров СССР от 17 июня 1954 года, направленное подведомственным учреждениям. В нем дано строгое указание: «Отчеты о наличии трактора на 1 июня 1954 года, полученные от предприятий и учреждений министерств авиационной промышленности и транспортного машиностроения, разрабатываются в секретном порядке и в секретном порядке составляются сводки по всем министерствам и организациям».

Нынешнему поколению трудно понять смысл таких указаний. Но было такое время. Его, как и самоотверженный труд, славные дела людей, пропитавших потом хлебные нивы, преобразивших целинные земли, мы не забудем!

«Слово «целинник» у нас стало синонимом патриотизма и мужества. Достижения тех времен и сегодня удивляют мир. Во время пребывания в Японии мне доводилось слышать мнения ученых о том, что колхозный строй был достаточно эффективен в экономическом отношении. Но все это благодаря людям труда, нашим ветеранам. Годы уходят, но их славные дела должна помнить молодежь», – сказал Фархад Куанганов.

В 1955 году появились первые «лампочки Ильича». Жизнь в селе преобразилась. Стали получать заработную плату. Но налаживание жизни идет медленными темпами, еще во всем чувствуется нужда, нехватка. Директором становится Сафонов И. Е., увеличиваются посевные площади до 1004 га, появились мельница, трактора. На помощь стали приглашать подростков. Начиная с 4 класса дети шли работать, собирали

Депортированные из Китая русские граждане – семья Аксеновых.

колоски, пололи, работали на уборке, косили сено.

Вот что рассказывает В. З. Паневкина (Грицай): «Жили трудно, но дружно. Рано начинали работать, семья у нас была большая – 10 детей было в семье. Самые старшие - Настя и Мария - работали на разных работах. Зоя, Надя – учетчицами, братья Василий и Николай – в бригадах. Младшие - Володя, Шура, Павлик - были дома. Я с 4 класса работала штурвальной на комбайне с Грицай Г. А., с 5 класса была учетчицей в бригаде».

В 1951 году директором назначили Рахматуллина Айнулу. Еще остается Рузаевский мясосовхоз №301. Старшим зоотехником работает Микшун, ст. бухгалтером – Ерназаров, упр. отделением – Ледяев И. С.

В 1954 году директором совхоза назначается Григель, секретарем партийной организации – Мушта П. И., председателем профкома – Подольский И.

В 1954 году в Нежинку из Китая депортируют русских граждан. К нам прибывают семьи Дмитряковых, Чегодаевых, Парыгиных, Игнатенко, Рогалевых, Аксеновых, Намаконовых, Дементьевых, Кабанцевых, Писаревых, Мирошниковых, Мунгаловых, Чупровых, Сапожниковых, Бочкаревых. Многие жили на Набережной улице в землянках-копанках. Только семьи Игнатенко и Дмитряковых сразу построили себе дома.

...кническая Компания"
ПИШУЩИЕ МАШИНЫ
и принадлежности
ПРОДАЖА И РЕМОНТ
...КОЛА МАШИНОПИСИ
Харбин, Китайская № 78
Китай
№ 28.

Удостоверение.

Пред'явитель ... сего удостоверения Клавдія Степановна СИВОЛИНА ... прошла курс машинописи в школе "ТЕХНИЧЕСКОЙ КОМПАНИИ", в г. Харбине [Маньчжурия] и может выполнять на пишущей машине всевозможные конторские работы.
В чем выдано ей Сиволиной.
настоящее удостоверение.

Техническая Компания
Харбин

Документ 1926 года, г. Харбин, Китай

В том же 1954 году в Нежинку по комсомольской путевке из Ленинграда прибыли комсомольцы, в 1955 году – из Татарии, а в 1958 году – из Чувашии. В 1955 году директором совхоза назначают Петровского А. С. Родился он 8 августа 1918 года в Украине. Он проработал в совхозе 5 лет.

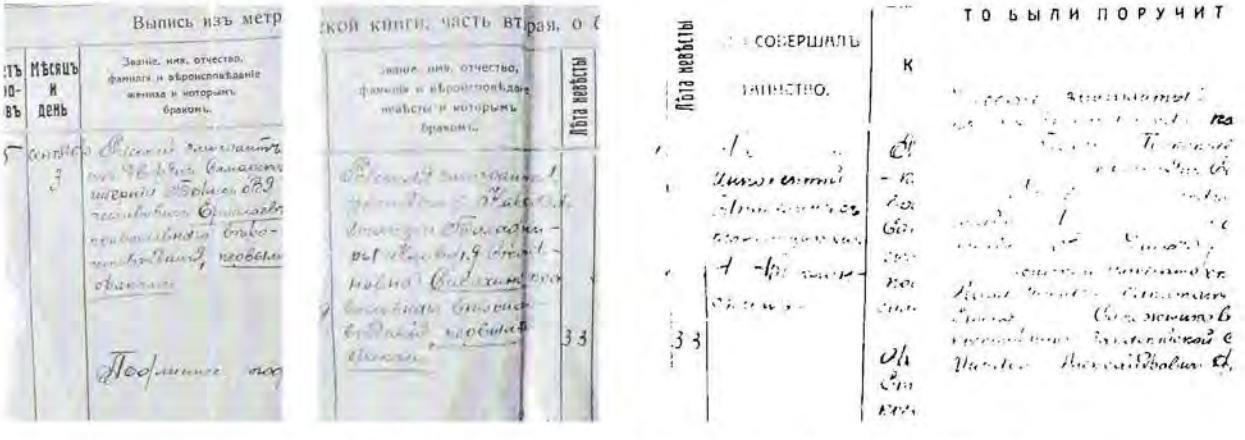
Выпись изъ метр...
...кой книги, часть вт...рая, о ...
Мѣсяцъ и день
Званіе, имя, отчество, фамилія и вѣроисповѣданіе жениха и которымъ бракомъ.
Званіе, имя, отчество, фамилія и вѣроисповѣданіе невѣсты и которымъ бракомъ.
Лѣта невѣсты
Лѣта невѣсты
СОВЕРШАЛЪ ТАИНСТВО.
ТО БЫЛИ ПОРУЧИТ

Свидетельство о браке, выданное в Китае в русской церкви в 1939 году семье Ермолаевых, эмигрирующей в Нежинку

В это время совхоз стал просто совхозом «Рузаевский» (без номера). При нем стал работать детсад. Открыли ФАП и стационар. Фельдшером была Петровская В. О., медсестрами были Шаповалова Н. Е., Евтушенко (Даутфест) М.С., Кочевая И. М. Бессменной санитаркой была Козинец М. А.

Подрастала молодая смена. Ребята заканчивали училище и возвращались в свой родной совхоз. Это Радкин А. Ф., Черныш В. И.

Из Белоруссии приехали на целину молодые семьи, многие из них поселились в Жыланды, это семьи Семеновых, Гамза, Крупец, Бурдейко, Кудиных, Шишковых, Михайловых, Пронькиных. В Нежинке остались жить семьи Колковских, Евсейчик, Янушко, Наранович, Самец. Почти все они пошли работать на животноводство. Только Кудин М. М., Самец Ф. И., Черныш В. И., Радкин А. Ф. пошли работать трактористами в бр. №2, где бригадиром был сначала Лебольд Л. А., а потом Гартман А. Г. В бригаде было 22 трактора. Здесь работали в основном молодые ребята, такие как Шаповалов Е., Корчагин А. В этой же бригаде с февраля 1959 года работали Зинин Е. И., Лапшин В. М., Лымарь М. Т., Петров А. М.

В совхозе появилась техника. Первые трактора «Беларусь» получили Игнатенко В. Б. и Василенко И. Трактора были с кабинами, все приходили посмотреть и просто немного посидеть в таком тракторе.

Директор совхоза «Рузаевский» Петровский А. С. (с 1955 по 1960 годы) с супругой Петровской В. О. (фельдшер)

На комбайны и трактора в годы войны садились и девушки, их на месяц отправляли в Рузаевку, в училище, и потом сажали за руль трактора или комбайна. Одной из них была А. Я. Головко (Корецкая). Еще в 1937 году она с мамой и старшей сестрой приехала в Нежинку. И до самой смерти прожила здесь. Во время войны вязала носки, варежки для фронта. В конце 40-х годов окончила курсы трактористов и работала на тракторе до 1954 года, когда приехали добровольцы – целинники, ушла на ферму

Сельскохозяйственная техника, полученная во время руководства А. С. Петровского. Уборка кукурузы

Шаповалов В. И. 1959 год

дояркой, а потом телятницей, птичницей. Ушла на пенсию, проработав в Нежинке 41 год.

В 1955 году в районе работает 38 начальных, 26 незаконченно-средних, 5 средних и 2 вечерние средние школы. В школах района обучается 5949 учащихся.

В 1960 году директором стал Рогачев И. И. Совхоз был большой, работы – непочатый край! Надо было людей переселять из землянок в дома. Началось большое строительство.

Построили клуб, где сейчас спорткомплекс, детский сад (сейчас там находится ФАП). Были построены одноквартирные дома на Центральной улице, двухквартирные на ул. Набережной, двухэтажные дома на ул. Школьной. Построены были школа, магазин, контора, баня, столовая и многие другие объекты.

Во время целины на территории села были автобаза и отделение банка (оно находилось по ул.Целинной). Главным бухгалтером банка была Круглякова А. З. В 1961 году банк расформировали.

Хочется отметить специалистов, прекрасных людей, которые трудились в то время:

- Галиулин Я. Д. – гл. агроном
- Галиулина А. Д. – агроном-семеновод
- Паршин М. А. – гл. агроном
- Подолько Н. Ф. – гл. зоотехник
- Ахметжанов Б. А. – парторг
- Нагуевский Н. П. – гл. зоотехник
- Каличко И. М. – бессменный управляющий отделением
- Грицай Н. К. – завгар, парторг
- Благополучный А. – председатель профкома
- Дмитряков А. С. – председатель профкома
- Бородавко Н. В. – гл. бухгалтер
- Джумабеков К. Ж. – главный экономист
- Христофоров В. С. – зам. директора
- Бородавко И. Г. – директор школы
- Шаповалов Л. С. – гл. агроном
- Моченый А. – прораб
- Пичугин Г.П. – гл.инженер
- Каличко П. М. – управляющий 2 отд.
- Алексеенко З. З. – управляющая 2 отд.
- Жантасов Е. У. – парторг.
- Домбаулов М. – прораб
- Когута В. Ф. – гл.агроном.

Игнатенко В. Б. с другом Захаренко Н. возле нового трактора «Беларусь»

Строительство новых домов по улице Целинной

Сельский клуб

Старая контора 1950-60 гг.

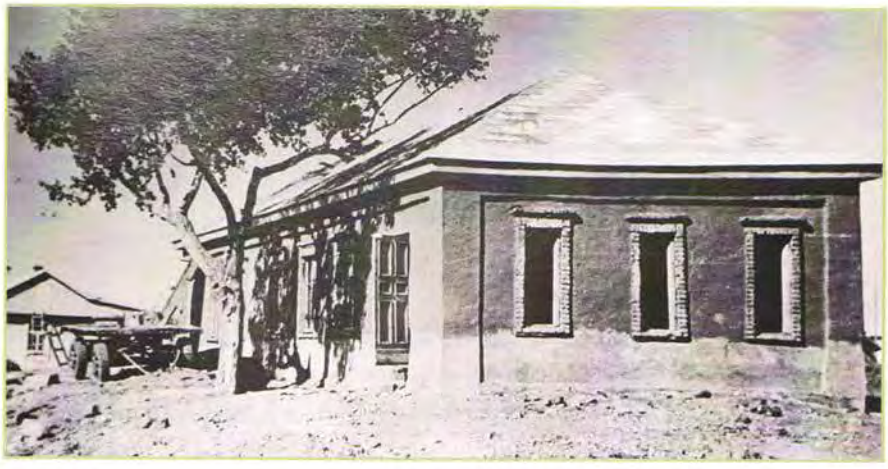

Строительство столовой. 1965 г. (ныне центральный склад)

Строились саманные и камышитовые дома. Виден дом Уразалиевых

Строительство зерносклада №1 (1966 г)

ИЗ ЛИЧНЫХ РАБОЧИХ ДНЕВНИКОВЫХ ЗАПИСЕЙ

Джумабеков К. Ж. И Рогачев И. И.

Главного экономиста Джумабекова К. Ж.: Директор совхоза – Рогачев И. И. (с 1960 по 1982 годы).

«Территория совхоза «Рузаевский» расположена на левом берегу реки Ишим в северо-западной части Куйбышевского района Кокчетавской области. Совхоз старый, возник в 1930 году. Вначале это был колхоз, и в 1930 году объединились земли, в настоящее время Западного, Червонного совхозов и образовался первый в районе крупный совхоз «Рузаевский». Отсюда и название – от района Рузаевки. В 12 километрах от совхоза находится железнодорожная станция Пески-Целинные, в 50 километрах расположен районный центр – Рузаевка, в 250 километрах – областной центр, город Кокчетав. Общая площадь совхоза – 34593,7 га. Всего проживает в 1968 г. – 1718 человек. Всего 476 наличных дворов. В совхозе 2 населенных пункта: центральная усадьба – с. Нежинка, 2 отделение – с. Жыланды. Климатические условия района обеспечивают возможность возделывания сельскохозяйственных культур, главным образом – зерновых. И хозяйство совхоза является зерновым с развитым животноводством. Совхоз находится в степной зоне, почвы – черноземные. Климат резко континентальный. Осадков выпадает мало, в среднем 260 мм. Большое количество осадков теряется на испарение. Особенно засушливым периодом года является весна (май месяц),

господствующие ветры юго-западных румбов. Средняя скорость ветра – 4–5 м/сек. Средняя продолжительность вегетационного периода составляет 115 дней. Основной водной артерией является река Ишим. Вода в реке пресная, пригодная для водоснабжения и орошения сельскохозяйственных культур. Земля является главным средством производства в сельском хозяйстве. Правильное использование земли – это коренной вопрос в сельском хозяйстве. Суровая, продолжительная зима с неустойчивым снежным покровом, жаркое, но короткое лето, значительные годовые и суточные колебания температуры воздуха. Зима продолжительная – 5–6 месяцев (с ноября по март). Самые холодные месяцы – январь и февраль. Средняя температура января – минус 18 градусов. Бывает понижение температуры до минус 40–42 градусов. Низкие температуры и незначительный снежный покров являются причинами, обуславливающими глубокое промерзание почвы. Средняя многолетняя высота снежного покрова на открытых местах – 20–30 см, а на защищенных участках – до 60 см. Большое значение для накопления влаги в почве имеют снегозадержание, своевременная и правильная обработка почвы, особенно паровых полей. Землепользование совхоза на севере граничит с землями совхозов Кустанайской области, на западе – с землями совхоза «Западный», на востоке – с землями совхоза «Нежинский», на юге – с землями совхоза «Бирликский». Общая площадь земель совхоза составляет 34507 га, из них: пашни – 23932 га, сенокосы – 368 га, пастбища – 8632 га, колки и кустарники – 599 га, полузащитные полосы – 42 га, приусадебные участки индивидуального пользования – 28 га, и прочие угодья – 917 га. Неудобных земель в совхозе нет. В процентном соотношении сельхозугодья составляют 95,7%, из них пашни составляют 72,4%, прочие земли – 4,3%. Земельные угодья расположены на расстоянии от 2 до 15 км от населенных пунктов. Такое расположение полей говорит о наиболее удобном подвозе удобрений, вывозе урожая. Чем ближе поле, тем меньше затрачивается средств. Зерно с полей бригад №№3, 4 вывозят на ближайший ток отделения №2, ток механизирован, а оттуда на Песковский ХПП, который находится в 12 км от центральной усадьбы. С бригад №№1,2 зерно вывозят на ток № 1.Поля, засеянные кукурузой, расположены на расстоянии 2–3 км от нас. Пашни совхоза занимают участки с лучшими почвами. Черноземы обыкновенные встречаются в юго-восточных частях, сформировались под разнотравно-ковыльной ассоциацией. Эти почвы распаханы, находятся под культурной растительностью. Солонцы распространены в западной части и северо-западной, встречаются в комплексе с черноземами, почвы тоже распаханы. Орошения полей не существует. Луговые почвы распространены в западной части, преобладает растительность: пырей, житняк, вейник. Такие луга благоприятны для сенокосов, также для сенокосов используют растительность колков. Лесная растительность представлена редкими осиново-березовыми колками, которые встречаются в западной части землепользования. Здесь произрастает пышная луговая растительность – вейник, таволга, купена лекарственная. И вот такие колки с каймой луговой растительности используются в качестве пастбищ скота, выборочно - под сенокосы. Сенокос в совхозе начинается в период бутонизации трав (середина июня). С 1 га скашивают 4 ц, сеяных – 12 ц. Совхозные пастбища находятся от населенного пункта в пределах 2–3 км ближе к животноводческим фермам. Пастбища нашего населенного пункта находятся на второй скальной террасе р. Ишим. Растительный покров состоит из ковыля, типчака, полыни. Для улучшения летних пастбищ в районе гуртов проводится подсев трав: житняка, донника белого и др.

Общая численность населения Рузаевского совхоза в 1964 г. – 1718 человек. В совхозе национальный состав разнообразен. Здесь проживают казахи, русские, украинцы, киргизы, немцы, татары, чуваши, молдаване, белорусы и другие, преобладают русские и украинцы.

Молодежь на ремонте сельскохозяйственной техники

Естественный прирост составляет 50 человек в год (1968 г.). Число трудоспособных – 845 человек. На одного трудоспособного человека приходится: пашни – 28 га, с/х угодий – 35 га. Подростков – 79, детей – 715 и престарелых – 134 человека. Все трудоспособное население проживает в совхозе, из них 766 человек работают, а остальные 131 – домохозяйки. Численность трудоспособных членов за последние 5 лет увеличилась. Большая часть домохозяек получили возможность сдавать детей в детский комбинат и устраиваться на работу. Также молодежь, получив специальность в школе, остается работать в совхозе. За последние 3 года увеличилось количество молодых рабочих. В чем причина? В нашем совхозе решены вопросы оплаты, организации труда, культуры и быта молодежи. Здесь много внимания уделяют учебе молодежи, профессиональному росту механизаторов и животноводов. В совхозе основной формой организации труда является производственная бригада. Бригады создаются по отраслевому признаку (полеводство, овощеводство, садоводство). В нашем совхозе 4 тракторно-полеводческие бригады. Самая отдаленная бригада №3 находится в 24 км от усадьбы. Связь центральной усадьбы с отделением и бригадами осуществляется по грунтовым дорогам. Состав бригады в среднем 20 человек, увеличивается количество людей в бригадах во время уборки урожая, сюда входят и комбайнеры, и водители. За каждой бригадой закрепляется земельный участок, трактора, комбайны, с/х машины и инвентарь. В бригадах №№1,2,4 организованы звенья кукурузоводов. Специализация бригад – зерновое хозяйство. Трудовые ресурсы распределены равномерно: часть занята в зерновом хозяйстве, часть – в животноводстве. В животноводстве заняты определенные трудовые ресурсы, а в зерновом хозяйстве необходимо сосредоточение трудовых ресурсов во время посевной (май месяц) и уборки урожая (август-сентябрь).Во время посевной у нас все (рабочие, имеющие права трактористов, комбайнеры) участвуют в посевной кампании под девизом: «Закончить сев в наиболее сжатые сроки!», а также активное участие принимают в уборке урожая. Девиз: «Все силы - на зерно!». За штурвалы комбайнов садятся и служащие совхоза, помогают школьники, выходят на тока домохозяйки. Отсюда можно сделать следующий вывод: в совхозе все сельхозработы проводятся своими силами. Помимо основных отраслей производства (зерновое хозяйство и животноводство), в совхозе образованы подсобные производства: ремонтные мастерские, кирпичный завод, стройучасток. На протяжении всего года трудовые ресурсы совхоза заняты полностью. В зимний период все механизаторы сосредоточены в МТМ для ремонта с/х машин, тракторов.

В свободное от работы время механизаторы повышают квалификацию. В совхозе созданы курсы усовершенствования трактористов, комбайнеров, кукурузоводов, курсы электриков. В совхозе 26 специалистов средней квалификации и 6 человек высшей. Производительность труда за последние 3 года в совхозе повысилась в зерновом хозяйстве за счет полного использования техники, человеко/дней будет меньше, а объем работы тот же, и производство труда повышается, а затраты понижаются.

В животноводческой отрасли производительность труда повышается за счет введения механической дойки. Материальный стимул есть для производительности труда. Система оплаты труда должна создавать личную материальную заинтересованность работников в высокопроизводительном труде.

В совхозе принципом материальной заинтересованности является дополнительная оплата труда: за высокое качество сева при получении хороших всходов механизатору дополнительно оплачивают 20% к своему сдельному заработку. Дополнительная оплата во время уборки (при выполнении сменной нормы выработки): в первые 10 дней массовой уборки механизатор (комбайнер) получает 100% к своему сдельному заработку, в последующие 8 дней им оплачивается 50%. За качественную вспашку зяби в ранние сроки дополнительно оплачивают 40%. В животноводческой отрасли за выполнение планов удоев молока - 15% от стоимости сверхплановой продукции.

Выезд на работу

В нашем совхозе широко развернуто социалистическое соревнование коллективов за достойную встречу 50-летия Казахстана.

Администрация совхоза и рабочий комитет согласовывают условия социалистического соревнования в области животноводства,

Заседание комитета комсомола (Хартанюк В., Хартанюк В. А., Шаповалов В. И., Мушта А. И., Парыгин П., Михайлов Ф., Кочетков В. Б.)

Комсомольцы-активисты во главе с комсоргом Шаповаловым В. И.

организованы соревнования между отделениями за высокие надои молока, производство мяса и утверждено Красное знамя, между гуртами - красный вымпел и денежная премия в размере 10 рублей. Главное поощрение между доярками, скотниками, занявшими 1 место - денежная премия в размере 5 рублей. Итоги подводят ежемесячно.

В области полеводства комбайнерам, которые больше скосили зерна, бригадиры вручают красный вымпел, а передовой бригаде на стане вручают флагшток. В этом году передовая бригада №4. Бригаде вручили Красное знамя, передовым комбайнерам – вымпел. В совхозе у нас два Героя Социалистического Труда: Чеховский А. И., он за 9 дней скосил 327 га и намолотил 4488 ц., и Грицай Г. А. - скосил 1400 га, намолотил 20000 ц. В 1964 году Кислица Н. И. и Зинина Е. И. наградили орденом Трудового Красного Знамени, орденом Ленина наградили Колбаско Н.С, Евич Ф. Е. за достигнутые успехи в уборке урожая.

В совхозе имеется с 1966 года новая средняя школа на 400 мест. Ею обеспечены учащиеся центральной усадьбы и отделения №2, для приезжих учащихся предоставлен интернат. В субботу на воскресенье детей возят домой в теплом местном автобусе. Имеется на 180 мест клуб, в нем же находится библиотека. За последние годы построен детский

Трудо

А. КАЦ

КОМСОМОЛ, ПОЛОЖИСЬ

ЦИФРЫ И

Из материалов газет

Кочетков В. Б. с учащимися на занятии по машиноведению

комбинат на 100 мест, где созданы все условия для воспитания самых маленьких жителей нашего села. Здание благоустроенное. На отделении №2 тоже есть клуб, библиотека, школа с начальным образованием, ясли, детсад. Нежинская средняя школа тесно связана с жизнью совхоза. Школьники во время уборки помогают совхозу убирать картофель, работают на току, а учащиеся старших классов принимают активное участие в посевных работах.

Начиная с 8 класса они изучают машиноведение, и отдельные учащиеся, хорошо овладев техникой, уже после 9 класса могут заменить механизатора на тракторе и смело садиться за штурвал комбайна. А девочки изучают растениеводство, овощеводство и помогают совхозу в посадке и уборке овощей.

В Рузаевском совхозе два населенных пункта: с. Нежинка и с. Жыланды Расстояние между ними 18 км. В Нежинке 387 наличных дворов, в Жыланды – 89. Село Нежинка относится

Учащиеся 10 класса на уроке машиноведения (изучение сварочных работ)

Озеленение улицы Целинной. Дмитряков А. С.

к северной части западного крыла казахского мелкосопочника, который в западной части в районе Жыланды постепенно переходит в Западно-Сибирскую равнину. Население пользуется колодезной водой, а население с. Жыланды использует привезенную воду из с. Нежинка. Населенный пункт с. Жыланды сконцентрированный, параллельное расположение улиц. Старой постройки – саманные дома, а новой – сборно-щитовые. Населенный пункт с. Нежинка тоже сконцентрированный, характерно удлинение улиц (3 км), расположение улиц параллельное, достаточное количество колодцев. Улицы озеленены. Озеленение улиц проводится с 1963 года, в центре села находится небольшой парк. Весной 1966 года был заложен сад. Садоводом была Кочура (Дмитренко) Наталья. Сад - это ее детище с первого колышка. Саженцы возили из Барнаула, Иссык-Куля, Кустаная. Столько было работы! Садили деревья и по улицам. В 1968 году получили такой урожай слив, что не знали, куда девать. Серкин Иван был трактористом, с ним вместе делали разметку, нарезали ямки для деревьев, а садили саженцы всем селом.

В юго-восточной части села возник свой микрорайон. Здесь построены двухэтажки – кирпичные дома с водяным отоплением. Здесь же торговый центр и Дом культуры на 400 мест. Новостройки этого села говорят о типичных постройках новой социальной деревни. Село Жыланды в переводе с казахского означает «Змеиное гнездо». Старые люди говорят, что раньше там было много змей, вот потому это село получило такое название.

Наиболее интересное событие в истории нашего совхоза было в 1954 году – подъем целинных и залежных земель. В совхоз переселяются трудовые ресурсы из Белоруссии, Украины. Приехало много молодежи на освоение целинных и залежных земель. Если здесь раньше стояли землянки, то во время освоения земель возникли новые улицы, например, Целинная, и дома этой улицы все сборно-щитовые. Возникли первые ясли, началась постройка клуба. С 1954 года жизнь в совхозе начала кипеть.

Хозяйство совхоза «Рузаевский» зерновое с развитым животноводством. Важнейшее значение для подъема экономики имеет правильная специализация. Важное место в хозяйстве совхоза занимают овощеводство и садоводство. Под овощеводство выделены орошаемые земли первой речной террасы р. Ишим. Площадь овощного хозяйства занимает 8 га. Работы проводятся вручную, механизирован только полив – дождевальная установка. Парниковое хозяйство имеет 300 рам и обеспечивает рассадой свою площадь. Источник обогревания парника – биотопливо. В парниках выращивают рассаду капусты, томатов. Продукция овощеводства поступает для общественного питания своего совхоза. Население совхоза своими овощами обеспечено.

81 га – это площадь, занятая под совхозный сад. Сад расположен на равнине в 3 км от на-

Работницы птицефермы: Мурзаева Л., Мурзаева Н., Журба Н., Курносова Т., Лебольд Л., Павлова Н., Дмитрякова В., Христофорова Н., Рогачева Т., Уразалиева К., Скорнякова Т.

селенного пункта, что выгодно для хозяйства. 41 га занят под яблони сорта «Горно -алтайская», «Иссык-Кульская»; 5,2 га – под сливы сорта «Долинская красавица», «Желтая хопта»; под черную смородину – 5, 2 га; крыжовник – 5,2 га; вишню– 5,2 га; защитные полосы – 7,7 га; 11 га – под чистые пары, они будут отводиться под яблони и землянику. Сад молодой, всего 2 года, и пока не плодоносит.

Совхоз техникой обеспечен полностью. В хозяйстве имеются 110 автомобилей разных марок, 74 трактора, 11 тракторов марки «К-700», 2 бульдозера, 1 экскаватор, 85 комбайнов, 1 пожарная машина и 1 автобус, а также другие сельхозмашины. Новые машины поступают в зависимости от нужд совхоза. Ремонт машин ведется поточно-узловой, т. е. группа людей ремонтирует определенные детали машин, тем самым ремонт проводится качественно, в наиболее быстром темпе.

Электроэнергия поступает в наш совхоз от Петропавловской ТЭЦ. Электричество в совхозе применяется широко. В совхозе в большей части работы механизированы. Поэтому необходимо электричество на токах во время уборочных работ, на животноводческих фермах, где большая часть работ механизирована. Электроэнергия необходима для водяного отопления жилых домов. Местное население широко использует электроэнергию в быту.

Животноводство в совхозе развито. Для его развития здесь созданы все условия: работы на фермах механизированы, кормами животные обеспечены. Фермы крупного рогатого скота подразделяются на молочные фермы и для молодняка. Имеется птицеводческая ферма. Птицеводство нашего совхоза рентабельно. Яйценоскость кур высокая. По плану 100 яиц на 1 курицу-несушку, а у нас 133 яйца. На 100 га посева зерновых приходится 67 кур. Для развития птицеводства здесь созданы все условия. Отходы зернового хозяйства служат хорошим кормом для птицы. Молодняк кур вывозился за Жыланду, ближе к совхозу «Ленинградский», где располагались березовые околки. Строились временные птичники для кур. Ухаживали за ними учащиеся Нежинской школы, они проходили практику. Заведующей была Журба Н. С.

Утиная ферма

Сабантуй после подведения итогов (отд. №1)

Фермы находятся на расстоянии одного километра от населенного пункта. Материал постройки ферм – кирпич. Фермы рассчитаны на 300 голов. Ширина фермы – 18 м, длина – 135 м. Отопления на ферме нет, только в родильном отделении – водяное. В совхозе крупного рогатого скота – 3001 голова, из них – 800 красно-степной и буро-латвийской породы. Лошадей – 120, птицы – 10700 голов, из них кур-несушек – 1055 голов. На 100 га. пашни приходится 12,5 голов КРС, а на 100 га сенокосов и выгонов приходится 3,3 голов КРС. А в соседнем совхозе «Бирликский» на 100 га приходится 5 голов КРС, там площадь сенокосов больше, но скота меньше. Стойловый период КРС составляет 212 дней, а остальные 143 дня скот пасется на пастбищах. Содержание скота на фермах – привязное. Кормовая база – важнейшее условие развития животноводства и высокой продуктивности животноводческой продукции. На корм скоту идут отходы от зернового хозяйства: силос, сено, солома, концентрированные корма. Потребность корма для скота: концентрированных кормов – 33727 ц, сена – 16416 ц, соломы – 36850 ц, силоса – 111903 ц. Совхоз кормами обеспечен, кроме концентрированных кормов (на 50%), т. к. эти корма совхоз покупает в ближайших населенных пунктах. Рационализаторское предложение по району внес совхоз

Отдых на природе (отд. №2)

по кормовой базе. В этом году у нас создан кормоцех. Здесь измельчаются и смешиваются корма: сено, солома, силос и отходы, и из кормоцеха подаются корма на фермы, в результате чего увеличились удои молока. Раздача кормов механизирована. На фермах полная механизация работ: дойка, автопоение, уборка навоза, навоз убирают по транспортеру. Рабочие работают в одну смену. Рабочий день доярки – 6 часов. При полной механизации производство труда повысилось. В 1968 году себестоимость молока увеличилась, т. к. много было покупных концентрированных кормов.

Хозяйство и в области животноводства, и в области полеводства в целом является рентабельным. Зерно дает прибыль, в 1968 году – 180 тысяч рублей. А в целом по совхозу прибыль за 1968 год – 188000 рублей. Отсюда вывод: совхоз рентабельный за счет зернового хозяйства.

В 1968 году государству сдана следующая сельхозпродукция: зерна – 105016 т, молока – 10442 кг, яиц – 560548 шт., КРС – 3182 т.

Эти показатели говорят о том, что совхоз ежегодно реализует большое количество продуктов земледелия и животноводства. В результате совхоз получает большие доходы и денежные средства, которые используются для дальнейшего расширения и укрепления хозяйства.

«Протравка семян заканчивается. Водители П. Гордей, В. Черныш доставили десятки тонн зерна. На площадке с помощью установки, сконструированной Удовенко Н. М., производительно трудятся рабочие тока Э. Шремзер, Н. Торопова, С. Тякина, Л. Древаль, М. Шремзер, З. Комалова, М. Колковская, Н. Радкина. С заданием справились за 8 рабочих дней. Завершен весенний сев механизаторами тракторно-полеводческой бригады №1. Бригадир А. А. Благополучный, парторг П. С. Почапский, профгруппорг Моторин М. В. Посев произведен с хорошим качеством на 3729 га. Мотористы тока А. А. Чаплыгин, О. Келлер, М. И. Иваненко выполнили 2 нормы» (из материала газеты от 26 августа 1971 года).

«Отлично поработали кукурузоводы И. Шаповалов и И. Серкин, каждый из них отправил с поля почти по 3000 зеленой массы. Не уступают и хлеборобы. Так, Виктор Снитин за 4 дня жаткой ЖВН-10 уложил валки на 305 га. Немного отстают от него С. Федосеев, Д. Бель, Г. Буравлев, А. Экк, В. Леонтьев, В. Н. Колбаско, В. Черныш, В. Лапшин» (из материала газеты от 28 августа 1971 года).

«Известна слава о трудовых успехах доярки Рузаевского совхоза Шукай Е. И. На одну фуражную корову она надоила 3027 кг молока. Среди передовых доярок области она

Коллектив бригады № 4

Коллектив автопарка

также занимает одно из лучших мест. Звание «Лучшая доярка района» ей присуждено вторично» (из материала газет).

Характерным для нашего хозяйства, как и для всех сельскохозяйственных предприятий страны, являлся исключительный рост материально-технической базы. На полях и фермах хозяйства работали 124 трактора различных марок, 89 зерноуборочных комбайнов, 67 грузовых автомобилей и другой техники. Выросли кадры механизаторов и руководителей производства.

Опираясь на это, хлеборобы хозяйства значительно повысили культуру земледелия, а на этой основе увеличили производство и сдачу государству зерна и других видов сельскохозяйственной продукции. С каждого из 19 тысяч га зерновых собрано по 18,2 ц хлеба. Государству сдано 68329 тонн хлеба в зачетном весе. Все полевые работы в хозяйстве проводились в лучшие агрономические сроки собственными кадрами механизаторов.

Причем совхоз ежегодно помогает убирать урожай соседям. Отличными специалистами комбайновой уборки зарекомендовали себя М. В. Моторин, А. Ф. Радкин, В. С. Шаповалов, В. М. Снитин, В. П. Андрианов, В. П. Стрельцов и другие.

За последние три года в хозяйстве много сделано для развития животноводства.

Моторист Кислица Н. И.

Работницы автопарка: Игнатенко В. Л., Леонтьева Л., Мурзаева Т., Бойченко Л. П.

Строительство новой конторы

В животноводстве работают 10 коммунистов, 4 депутата сельского и один районного советов. Это доярка З. Ротфус, одна из зачинателей звеньевого метода работы на ферме, телятницы Б. Байбурина и У. Пронькина, скотник В. Шишков и другие.

Партийная организация, администрация и сельский совет постоянно уделяют внимание благоустройству села. Оно находится в удовлетворительном санитарном состоянии, на его улицах за последние три года появилось 35 новых благоустроенных квартир.

Только за весенне-летний период заасфальтированы все улицы села, а четыре из них засыпаны щебенкой. На двух улицах высажено 3,5 тыс. деревьев и кустарников.

«Эти успехи – результат заботы о людях, о нуждах молодежи. Вот почему юноши и девушки охотно остаются жить и работать в родном селе. Сейчас здесь из 152 механизаторов 87 - комсомольского возраста. И дело не только в том, что людям созданы хорошие бытовые условия: имеются отличные квартиры, Дом культуры,

Руководители села: Жазитов Е. Ж. – бригадир 1 бригады, Нуркин Б. Б. – парторг, Рогачев И. И. – директор, Джумабеков К. Ж. – гл.экономист, Дмитряков А. С. – председатель профкома

Рогачев И. И.. Тайшабаев Ж. К.. Нуркин Б. Б.

прекрасная столовая, работают кружки художественной самодеятельности.

Наряду с производством люди активно отдыхали. Построили в 1960 году новый клуб, где сейчас спорткомплекс. В основном это был просмотр кинофильмов. Фильмы для взрослых – в 19 часов и в 21 час, для детей – в 17 часов. Ходить в кино было доступно всем, детский билет стоил 5 копеек, а взрослый – 20 копеек. Зимой, когда заканчивались все полевые работы, у людей было больше свободного времени. Самое время для участия в художественной самодеятельности. Первым музыкальным руководителем был Петров Алексей Михайлович. Помнится смотр художественной самодеятельности в марте 1961 года. Ехали в Рузаевку на тракторе «ДТ», машина крытая, участников где-то 60 человек. Ехали долго, весело, приходилось останавливаться, толкали машины. Поэтому наши местные поэты придумали частушку:

Ах, дорога до района,
Ни проехать, ни пройти,
Ведь недаром до района
Две больницы на пути.

Больница была у нас и в Западном совхозе. Самыми активными участниками художественной самодеятельности были Тягунова К. Ф., Стрельцова И. Д., Албина М. Ф., Рогачева Е. А., Джумабекова Ш. М., Каличко А. С., Гордей П. И., Лапшин В. М., Лымарь М. Т., Снитины В. М. и Л. И., Ракович В. М., Грицай М. П., Кочеткова Н. К., Горшкова М. К., Соболева М. Т., Хисматулина А. М., Лавренюк Л. М., Шаповалова Л. Н., Бенга В. Р., Кушнерук А. А. – он был бессменным завклубом, прекрасным солистом, умелым организатором.

Проводы русской зимы. В центре - Джумабекова Ш.М.

1966 г. Баянист Грапчак А.

Наша художественная самодеятельность занимала в основном 1-е места. Занимали 1-е места и в области. Вместе с Алексеем Михайловичем Петровым музыкантом был Володя Самойлов, при нем был организован струнный оркестр, а Алексей Михайлович руководил духовым оркестром. Духовой оркестр играл даже на танцах. Вместе с Алексеем Михайловичем наша агитбригада выезжала в Караганду.

Следующим музыкальным руководителем был Грапчак Анатолий, жена его Эльвира работала воспитателем в детском саду и одновременно руководила танцевальным коллективом.

В 70-е годы музыкальным руководителем был Онестюк Алексей Павлович. После Алексея Павловича Онестюка – Михель Андрей Иванович, хореографом был Владимир Иванович Антонов, а помогал ему Курносов Павел Васильевич. Владимир Иванович приезжал к нам из Кургана, он руководил танцевальным коллективом грамотно, интересно. Наш танцевальный коллектив был лучшим в области.

Мужская вокальная группа: Шаповалов Е. С., Снитин В., Почапский П. С., Бенга В. Р., Петрук В., Иваненко М. И.. Кругляков А. С., Лымарь М. Т., Рошташ Н., Шаповалов И. С., Шаповалов В. С.

Танцевальная группа

Художественный руководитель хора Онестюк Л. П.,
ведущие Анин Г., Евтушенко Т. Н., дирижер Стрельцова И. Д.

Струнный оркестр (1966 г.)

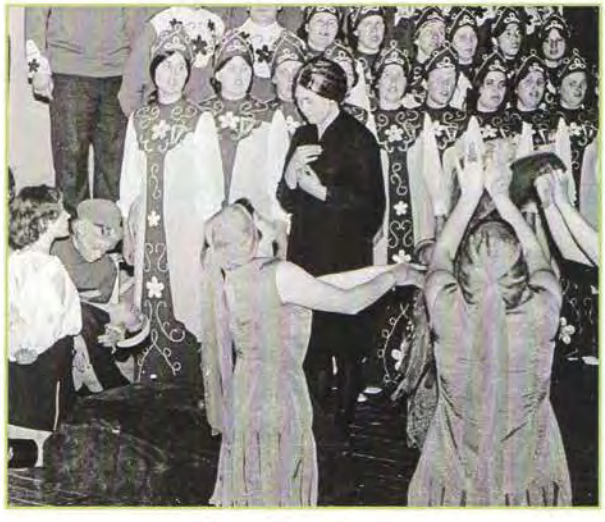

Военная композиция «На Мамаевом кургане»

Новый 1970 год

Актуальными были новогодние костюмы: Солнце – Лавренюк Л. М., Колос – Тягунова К. Ф.

Хор совхоза «Рузаевский» - лауреат областного смотра художественной самодеятельности

Наш ВИА на праздновании Дня молодежи в райцентре (1974 г.). Соло-гитара - Зарипов С., за барабанами Ситников И., бас-гитара - Солодкин В., труба - худрук Грицук Виктор

Вокальная группа. Баянист Панченко Ф. С.

Танцевальная группа. Солист Базанов А.

Баян - Самойлов В.,
солистка Джумабекова Ш. М.

Агитбригада на полевом стане. На переднем плане - Алексеенко А. Ф., Панченко Ф. С., Гених А. Х.

Участники театрализованного представления на встрече Нового 1992 года. Справа: пират Флинт – Джумабеков М. К.

Хор ветеранов

Грамотным художественным руководителем был Панченко Федор Сергеевич, с ним не один раз выезжали за пределы района с концертами. К каждому празднику готовили концерты, он создал группу хора ветеранов. Продолжил работу молодой, задорный музыкант Ташлыков Кирилл Николаевич, с ним очень легко и интересно работать.

Ежегодно летом проходили соревнования по гражданской обороне. Наша команда всегда тщательно готовилась к этому предприятию и поэтому ежегодно завоевывала призовые места.

Солист Джумабеков М. К.

Солистка Хикматулина А. М.

Бабушек пригласили на 8 Марта на посиделки в детский сад.
Мироненко Г. М., Белан О. И., Древило З. П., Тягунова К. Ф., Хасенова Х. Х., Панченко Ф. С., Зинина А. П., Примаченко Н. А., Голубцова Е. Д.

Баянист Ташлыков Кирилл Николаевич

Команда с-за «Рузаевский» по ГО заняла в районных соревнованиях первое место в 1981 году

«Олимпийский год – не только для олимпийцев» – под таким девизом строится работа спортивного коллектива целинного совхоза «Рузаевский». Дирекция совхоза, партийная, профсоюзная, комсомольская организации уделяют большое внимание развитию физкультуры и спорта на селе, внедрению в жизнь комплекса ГТО.

На протяжении ряда лет совхозные спортсмены регулярно завоевывали призовые места на районных и областных соревнованиях по хоккею с мячом, футболу, волейболу, настольному теннису. В хозяйстве сложились собственные спортивные традиции. Так, большим праздником для всей молодежи Куйбышевского района стал ежегодный тур-

Футболисты на тренировке.1969 год. Прокопьев В., Мосинец Б., Благополучный А., Гисс Ф., Тамразов Р.

Футбольная команда совхоза. Шишулин В., Леонтьев В., Панкеев А., Чистяков А.. Курносов П., Дмитряков А., Мирошниченко В., Кромм Н., Благополучный В., Сорокун В., Благополучный А.

нир по футболу на приз имени И. П. Рузаева – кокчетавского большевика, расстрелянного колчаковцами. Этот турнир проводился в «Рузаевском» после окончания весенне-полевых работ. Совхозные секции по многим видам спорта являются основой для комплектования сборных команд района. В хозяйстве создана хорошая спортивная база, построенная силами общественности: стадион, хоккейный корт, тир, простейшие спортивные площадки. Молодежь получила еще один подарок: распахнулись двери совхозного спортивного зала. В 1960 – 70 годы в «Рузаевском» имеются следующие виды спорта: футбол, хоккей, хоккей с мячом, волейбол, баскетбол, настольный теннис, пулевая стрельба, лыжные гонки, шашки и шахматы. В секциях занимается до 150 человек. Спортом увлекается не только молодежь. В числе любителей, регулярно посещающих секции, директор совхоза Рогачев И. И. Дружат со спортом кузнец МТМ А. П. Панкеев, учитель школы Е. О. Куанышев, тракторист А. Л. Прокопьев, председатель рабочкома П. В. Курносов, агроном-семеновод Г. Н. Прасолов, токарь Н. А. Кромм и другие. Как правило, лучшие спортсмены – это отличники и ударники учебы, передовики производства. Высоких производственных показателей добиваются такие механизаторы, как Н. Шаповалов, В. Ильиных, братья А. и Ф. Гисс, Н. Горшков, А. Мурзаев, прораб М. Дамбаулов, завгаражом А. Примаченко, гл. агроном В. Когута, управляющий отделением М. Лымарь, знатный бригадир республики, Герой Социалистического Труда А. Чеховский и другие.

Уделяя должное внимание развитию физкультуры и спорта на селе, руководители совхоза «Рузаевский» делом отвечают на постановление ЦК КПСС «О дальнейшем улучшении идеологической, политико-воспитательной работы».

СМЕНА ДИРЕКТОРОВ

Директора совхоза «Рузаевский» Рогачев И. И.,
Стрельцов Н. А. и Шишло П. В.

В 1983 году директором стал Шишло Павел Васильевич, но он успел проработать всего один год. Его не стало. Но этот год был очень трудным, т. к. лето было засушливым, год был неурожайным. Сено пришлось заготавливать в Кзылтуском районе. В 1984 году, в сентябре, директором был назначен Стрельцов Н. А. Трудовой путь Николай Антонович начал с водителя, затем был комсоргом. В 1970 году его перевели в район, а с 1984 года стал работать директором совхоза «Рузаевский». Жена – Таисия Дмитриевна работала зав. детским садом. Еще до отъезда в район Таисия Дмитриевна открыла два детских сада: один – на месте нынешнего здания ФАПа, а другой – наш, настоящий, который открылся в 1966 году. Во время директорства Стрельцова Н. А. было построено 10 одноквартирных домов и два двухквартирных дома по улице Гаражной. Заслуги Николая Антоновича в том, что в самые трудные 90-е годы он смог сохранить животноводство, котельную, детский сад, Дом культуры и др. объекты. С зарплатой приходилось трудновато, но, несмотря ни на что, выживали.

НАГРАДЫ ЗА ТРУД

Герой Социалистического Труда Грицай Г. А.

Кавалер трех орденов Славы Радкин А. Ф.

Герой Социалистического Труда Чеховский А. И.

В 1956 году был очень хороший урожай зерновых. За заслуги перед государством и за успехи в уборке урожая наш односельчанин Грицай Г. А. получил орден Ленина и Золотую медаль Героя Социалистического Труда.

Вторым Героем Социалистического Труда стал бригадир 4-й тракторно-полеводческой бригады Чеховский А. И. (в то время он был трактористом).

Радкин А. Ф. стал Кавалером трех орденов Славы: первый орден получил в 1975 г., второй – в 1979 г., третий – в 1984 г. А в 1972 году Алексей Федорович получил орден Трудового Красного Знамени. Жена его – Анна Антоновна – в 1959 году приехала по комсомольской путевке, на посевной работала сеяльщицей. В бригаде, где она работала, трудилось 25 девушек. У Алексея Федоровича сеяльщиком был Стрельцов В. П.

Орденом Ленина награждены Шаповалов В. С., Моторин М. В., Евич Ф. Ф. и Колбаско Н. С.

Орденом Ленина награжден и Черныш В. И. в 1980 году, а первый свой орден Трудового Красного Знамени Василий Иванович получил в 1970 году.

Моторин М. В.

Колбаско Н. С.

Евич Ф. Е.

Черныш В. И.

Нуркин Б. Б., почетный гражданин района

Байгуанышев М. Б. (орден Ленина, орден «Знак почета», орден Октябрьской революции)

На торжественном собрании в г. Астане Джумабеков М. К., Радкин А. Ф., Киричёк В. Е., Химич В. П.

Вебер А., Кислица Н. И., Шаповалов И. С., Зинин Е. И., Сметана И. У.
после награждения орденами и медалями

Руководители и передовики производства. Верхний ряд: Шаповалов С. С., Джумабеков К. Ж., Кочетков В. Б., Лавренюк Б. Н., Бойченко Н. С., Кислица Н. И., Чеховский А. И., Радкин А. Ф. Нижний ряд: Моторин М. В., Куанышева Р. Б., Нуркин Б. Б., Стрельцова И. Д., Рогачев И. И., Ротфус З. И., Пивень А. И., Забелина Е. С.

ОБРАЗОВАНИЕ

В 1960 году построили детский сад (сейчас там находится ФАП). Но места всем не хватало, поэтому 2 группы перевели в дом по ул. Целинной (сейчас там проживает семья Азизовых). Первой заведующей детским садом была Кабанцева Дора Карниловна. Очень энергичная, находчивая, приветливая, любящая детей. Она долго работала заведующей садиком, а затем воспитателем до ухода на пенсию. На пост заведующей встала Христофорова Нина Даниловна. Ее сменила Стрельцова Таисия Дмитриевна в 1963 году.

В 1949–50 годах в Жыландинской школе учителем работала Грицай М. П. В школе обучалось 7 учеников 1 и 2 классов.

До 1934 года в с. Нежинка была начальная школа. Заведующей была Анна Алексеевна Паникоровская с 1933 года. В 1934 году Нежинская начальная школа реорганизована в семилетнюю школу. Первым директором был Дудник Николай Петрович. Он работал до июля 1941 года. В июле 1941 года он ушел на фронт защищать Родину от фашизма. Первые выпускники семилетней школы:

- Грицай Алексей Захарович
- Заремба Адольф
- Ленкавский Борис Романович
- Петченко Алексей Тихонович
- Кубрушко Анна

В 1957 году произошли изменения и в школе. Наконец-то наша школа стала средней. Первый выпуск был в 1959-1960 году – всего 7 человек:

- Евтушенко А. Г.
- Фадеев Е. И.

Детский сад (заведующая Кабанцева Д.К. 1957 г.)

Выпускники

- Дмитрякова Н. С.
- Булдин Г. И.
- Жантасов Ж. Ж.
- Ленкавская С.
- Остапчук В. С.

Второй выпуск – 9 выпускников.

Директором школы был Осипов С., учителем математики был Смыслов, он был страстный шахматист. Ребята-школьники занимали первые места не только в районе, но и в области. Среди них – Ковалев А. (он и сейчас живет в нашем районе и занимает призовые места на соревнованиях по шахматам).

До 1965 года школа занималась в 4-х зданиях. В 1965 году было построено новое здание школы, в строительстве которого учащиеся принимали активное участие. Директором совхоза был Иван Иванович Рогачев, директором школы – Иван Григорьевич Бородавко, парторгом – Б. Ж. Жанайдаров, председателем рабочего комитета – А. А. Благополучный. Большое внимание школе уделяла председатель Нежинского сельского совета Л. М. Лавренюк. Ее статьи о школе шестидесятых-семидесятых годов до сих пор бережно хранятся в архивных школьных альбомах.

Коллектив детского сада, 1967 год. Верхний ряд: Лапшина А. М., Зайцева Р., Микляева Н. Т., Каличко А. С., Зинина А. П., Шремзер Ф. И., Радкина А., Шаповалова К.
Нижний ряд: Кабанцева Д. К., Вахменина О. С., Субботина Р., Промышленникова Г. В., Стрельцова Т. Д., Петрук О., Самойлова В., Моторина К. И., Приживусская М.

Дети на прогулке

Празднование 1 Мая

Тихий час в детском саду

Три корпуса Нежинской средней школы (обучалось более 400 учащихся).
(Сейчас на этом месте дома Стрельцовых, Нуркиных, Оспановой А. А.)

Коллектив учителей (1962–63 гг.)

Первое сентября 1962 года

Директор школы с 1977 по 1990 гг. учитель истории Стрельцова И. Д.

«Довольны мы учителями! Это же головной отряд нашей интеллигенции, пропагандисты, носители культуры и знаний! Посмотрите на нашу Нежинскую среднюю школу: клуб «Приходите вдвоем!» для родителей, «Праздник русской зимы». А каков наш завуч?! Стрельцова И. Д. возглавила совхозную самодеятельность, и коллектив завоевал 3 место в республике! Дорогой человек для нас учитель! И не ценить его нельзя. У нас традицией стало чествовать педагогов в День учителя всем совхозом» (И. И. Рогачев, из материалов газет).

В 1965 году на собрании общественности труженики села приняли решение – активно и со всей серьезностью бороться за достойное коммунистическое воспитание детей. Село было разбито на 17 постов-десятидворок. Председателем совета единодушно была избрана Е. Г. Мушта. Выбрали и утвердили командиров постов из механизаторов, животноводов, служащих. За каждым постом был закреплен член совета. Был разработан план. Командиры постов еженедельно отчитывались о проделанной работе. Девиз постов: «Человек будущего воспитывается сегодня!». На каждом посту была оборудована детская площадка. Командиры постов следили за успеваемостью ребят, проводили читки книг, организовывали походы в кино,

Площадка поста №8

Новый год на посту

отмечали праздники: принимали участие в демонстрациях 1 Мая и 7 Ноября, День птиц, День урожая, Встреча русской зимы, Новый год, занимались благоустройством села, озеленением улиц, участвовали в художественной самодеятельности.

В ныне существующем здании школы ученики занимаются в настоящее время. В 2008 году школа реорганизована в ГУ «Нежинская средняя школа». В 2012 году переименована на КГУ «Нежинская средняя школа». С 1961 по 2012 годы было более 50 выпусков, насчитывающих более 1100 выпускников. Среди окончивших среднюю школу есть учителя, врачи, агрономы, экономисты, ветврачи, архитекторы.

Пост воспитывает коллективизм

Хорошо работал в течение года пост «Восход», командиром которого избрана Екатерина Федорова. Большое внимание она уделяла приучению детей к труду в коллективе, ответственности за дела коллектива. Ребята поставили перед собой цель закончить учебный 1964—1965 год без двоек, и добились этого. Все перешли в следующие классы.

Каждую неделю подводились итоги учебы, поведения и лучшим присуждался почетный галстук для ношения на гибрантную лендочку. Ребята очень старались, чтобы не подвести своих старших товарищей.

Много значимых уделялось отдыху ребят. Проводились вечера с выступлениями «артистов» поста. В День Советской Армии Екатерина Федорова поделилась воспоминаниями о Великой Отечественной войне, мальчикам были подарены книги с памятными надписями.

Первого мая пост своей колонной, красиво украшенной цветами, транспарантами прошел в центр села на демонстрацию.

Торжественно был отмечен конец учебного года. На площадке собрались ребята, родители. Последние поздравили детей с окончанием года и пожелали хорошего летнего отдыха, подарили книги, угостили чаем.

У нас на посту всегда начинается первый учебный день в школе. В семью поста обычно вливаются новые члены — первоклассники. Их между школьные принадлежности, с наступлением сложным и самыми новыми обращаются старшие члены поста, желают им хорошо учиться. В этом году в школьники поступились: Колбаско Валера, Колбаско Серёжа, Ковалёнков Серёжа.

Хочется сказать, что пионеры на постах работа очень помогает в воспитании детей. Они становятся дружными, дисциплинированными, внимательными к людям, сознающими свой долг перед своим маленьким коллективом — членами поста.

Хорошее это, нужное дело.

М. Грицай,
родительница.

Из районной газеты 1964 года

Колонна учащихся Нежинской средней школы идет на демонстрацию (1962 г.) к памятнику

На уроке черчения (учитель Стрельцов А. А.)

В школе уделялось большое внимание трудовому воспитанию. Хорошо работали ученические производственные бригады. Подготовлено более 150 механизаторов для совхоза, многие из них окончили сельхозвузы. Прочные и глубокие знания давали учащимся преподаватели труда Стрельцов Алексей Антонович и Кочетков Виктор Борисович.

Учащиеся и учителя помогали родному совхозу в посевной, заготовке кормов, уборке хлеба, картофеля, изготовлении кирпича и в животноводстве. Замечательные традиции установились в совхозе «Рузаевский», где активное участие принимали родители и учащиеся школы. Штаб по проведению праздника планировал, продумывал и привлекал все село, детей и взрослых.

За все время существования школы ее директорами были:

- Дудник И. П.
- Миронова А. Т.
- Евтушенко А. С.
- Осипов К. Х.
- Бородавко И. Г.
- Пивень А. И.
- Стрельцова И. Д. (1977–1990)
- Зинина Т. Е. (1990–2004)
- Даутбаев К. А. (2004–2008)
- Меньшенина Н. Н. (2008–2012)
- Увалиева А. Ж.

В настоящее время директором школы работает Миллер В. С.

В школе обучается 184 учащихся. Школа оснащена мультимедийным кабинетом и кабинетом химии, подключена к сети Интернет, проводятся кружковые и факультативные занятия, спортивные секции.

Школьники принимают участие в предметных олимпиадах, районных и областных соревнованиях.

Из стен нашей школы вышли выпускники-медалисты:

- Мугатаров Ю. (1961–1962), золотая медаль, окончил Казанский авиационный институт.
- Ващенко Л. (1963–1964), серебряная медаль, окончила Омский политехнический институт.
- Парыгина К. (1963–1964), серебряная медаль, окончила Целиноградский медицинский институт.
- Степаненко Г. (1966–1967), серебряная медаль, окончила педагогический институт.
- Гартунг А. (1966–67), серебряная медаль, окончила Кокчетавский пединститут.
- Рыжкова В. (1966–67), серебряная медаль, окончила Московский авиационный институт.
- Вуйчик Михаил (1966–67), серебряная медаль, окончил Томский политехнический институт.

- Количко Т. (1966–67), золотая медаль, окончила Омский политехнический институт.
- Захаров В. (1972–1973), золотая медаль, окончил Ленинградский политехнический институт.
- Бондаренко В. (1974–1975), золотая медаль, окончил Калининградское высшее морское училище.
- Даутфест В. (1976–1977), золотая медаль, окончил Казанский университет.
- Примаченко Н. (1985–86), золотая медаль, окончила Кокчетавский пединститут.
- Анащенко Л. (1985–86), серебряная медаль, окончила Целиноградский мединститут.
- Стрельцова Г. (1989–1990), серебряная медаль, окончила Омский сельхозинститут.
- Белоусова Т.(1991–92), серебряная медаль.
- Горшков С. (1993–94), аттестат с отличием, окончил Павлодарский политехнический институт.
- Зинина А. (1999–2000), аттестат с отличием, окончила Костанайский инженерно -экономический университет.
- Павлович А. (2002–2003), аттестат с отличием, окончила Костанайский госуниверситет.
- Даутбаева Д. (2009–2010), аттестат с отличием, студентка Медакадемии г. Астаны.

Выпускники Нежинской школы Стрельцов В. А., Конгужин Б. и Шепетюк М. стали профессорами. Конгужин Борис и Шепетюк Михаил живут и работают в Алматы, они являются почетными гражданами нашего района.

РУКОВОДИТЕЛИ СЕЛА НЕЖИНКА

Чернооков	1933-1934 гг.
Байманов	1935-1946 гг.
Тналин	1947-1948 гг.
Сафонов	1948-1950 гг.
Рахматуллин А.	1951-1953 гг.
Григель	1954-1955 гг.
Петровский	1955-1960 гг.
Рогачев И. И.	1960-1982 гг.
Шишло П. В.	1983-1984 гг.
Стрельцов Н. А.	1984-1998 гг.
Джумабеков М. К.	с 1998 года по сегодняшний день.

ВОСПОМИНАНИЯ СТАРОЖИЛОВ

(ИЗ ИНТЕРВЬЮ В ПРОШЛОМ И НАСТОЯЩЕМ)

Вавилова (Христофорова А. И.): «Заводским райкомом комсомола г. Николаева мне вручена была путевка как изъявившей желание добровольно поехать на освоение залежных и целинных земель» 10 марта 1954 года...».

Древаль Л. Г.: «Мой муж работал на автобазе водителем. Сама я окончила только 2 класса, работала на току. Зав.током тогда был Горшков А. Отец мой, Дудин Г., в 1938 году ушел на фронт, ему было тогда 26 лет. На руках у матери осталось трое ребятишек...».

Самец Ф.: «Родился я в 1932 году. В 1957 году по комсомольской путевке прибыл из Белоруссии в Нежинку. Прибыло нас 23 человека. Остались здесь только мы и Урсуленко. Работал я в автопарке. Всего в автопарке было 102 машины. Завгаром был Шаповалов, начальником колонны – Шаропановский. Супруга моя – Самец Вера Григорьевна, 1939 года рождения, постоянно работала швеей. Швейный цех был от Рузаевки, располагался он на углу (где сейчас живет семья Радкиных)».

Зинин Е. И.: «Прибыли мы на целину в 1959 году из города Семипалатинска. Жили на ул. Центральной. Работал я во 2-й бригаде. Бригадиром был Гартман А. Г. В 1967 году мне вручили орден Трудового Красного Знамени, а в 1980 году я был награжден Золотой медалью ВДНХ. Супруга моя – Зинина А. работала техничкой в конторе, в столовой посудомойкой, помощником повара в детском саду до ухода на пенсию. Садик располагался по ул. Целинной. В садике была ночная смена. Поварами работали Беккер В., Христофорова А., Каличко А. С., завхозом была Клутт А., потом Быкова С. Поженились мы с супругой в феврале 1957 года (59 лет вместе)».

Супруги Зинина А.П. и Зинин Е.И.

Головко А. Я.: «Родилась я 8 февраля 1927 года в Украине, в Черкасской области. С мамой и старшей сестрой Галей приехали в Казахстан, в Нежинку. В 1937 году я пошла в 4 класс. В военные годы мы вязали носки для фронта. В конце 40-х годов я окончила курсы трактористов и работала на тракторе. Когда на целину приехали добровольцы, я ушла на ферму дояркой, а потом работала птичницей. На пенсию ушла из отделения, где работала телятницей. Награжде-

на медалью «За освоение целины», тремя бронзовыми медалями ВДНХ. Я являюсь труженицей тыла, ветераном труда. Непрерывно в Нежинке проработала 41 год (с 1941-го по 1982г.)».

Черныш В. И.: «Я живу в Нежинке с 1952 года. Служил в армии, потом работал механизатором, водителем. В 1970 году получил первую награду – орден Трудового Красного Знамени. А в 1980 году получил орден Ленина.

Здесь я встретил свою Олю, и в 1957 году мы поженились. Скоро отметим свой 60-летний юбилей совместной жизни».

Радкин А. Ф.: «Родился я в 1940 году. В 1941 году отец ушел на фронт, а в 1943 году погиб на фронте. Без отца осталось 2 сына. В 1948 году я пошел в школу. Директором школы был Евтушенко А. С. В 1958 году я поступил в Лобановское училище на механизатора. По окончании работал механизатором в бригаде №2. Бригадиром был Лебольд Л. А., затем Гартман А. Г. В нашей бригаде было 22 трактора, работала в бригаде в основном молодежь: Шаповалов Е., Корчагин А. За трудовую деятельность я награжден тремя орденами Славы, орденом Трудового Красного Знамени (1972 г.), бронзовой медалью ВДНХ, медалью «За освоение целины».

В 2003 году я ушел на заслуженный отдых.

Супруги Радкин А.Ф. и Радкина А.А.

Супруги Черныш В.И. и Черныш О.С.

Супруга моя – Анна Антоновна приехала по комсомольской путевке в Нежинку в 1959 году. Работала она сеяльщицей в бригаде. В бригаде было 25 девчонок. Поженились мы в 1960 году. У нас родилось четверо детей. Сын Анатолий работает водителем. Дочери живут и трудятся в Нежинке».

Жунусов Р.Ж.: «Родился я 25 марта 1935 года в Кокчетавской области (Рузаевский район, с. Бирлик). В 1949 году переехал в Нежинку. В 1929 году наш совхоз «Рузаевский» был под №301. Отделением были села Червонное и Октябрьский. Управляющим был Бекенов Дюсеке. В 1947 году я переехал в Жыланды. Управляющим был Ледяев И. С., ветврачами – Рожко и Шракпаев, зоотехником – Марчевский. Первыми жителями Жыланды были: Куанышев Семба, Рамазанов Рахимжан, Рамазанов Навий, Кинаш, Вебер, Горбач, Рожко, Михайловы, Семеновы, Пронькины, а также узбеки, таджики (после смерти Сталина узбеки и таджики уехали). Много переселенцев было с Урицкого района. В 1957 году я женился. В 1958–60 годах из Белоруссии переехали семьи Крупец, Бурдейко, Гамза, Кудины, Шишковы. С 1962 года управляющим отделением был Каличко П. М., его сменил Сметана И. У., а после этого управляющей была Алексеенко З. З. Сначала я работал механизатором (в бригаде работали девушки-трактористки:

Супруги Примаченко Н. М. и Примаченко Н. А.

Казанцева Л., Головко А., Мюллер И.), потом завтоком, управляющим отделением. До 1955 года главным агрономом была Галиулина А. Д., а с 1955 года -Галиулин Я. Д. Общий стаж моей работы составляет 44 года».

Примаченко Н. М.: «В 1954 году мы из Ефимовки переехали в Нежинку. Учился, работал. С 1964 по 1968 годы работал бригадиром 1-й тракторно-полеводческой бригады. В 1968 году переведен в Валихановский совхоз парторгом, затем директором с-за «Ковыльный». С 1985 года по 2007 год работал главным агрономом в с-зе «Рузаевский». Награжден орденом «Знак Почета», орденом Дружбы народов, медалью к 10-летию независимости Казахстана, медалью к 110-летию со дня рождения Ленина».

Ткаченко П. И.: «По комсомольской путевке в 1954 году с Украины я приехал в Нежинку. За время работы был награжден двумя орденами Трудового Красного Знамени, медалями «15 лет Целины», «50 лет Целины», медалью «За доблестный труд», Золотой медалью ВДНХ.

Сунегина Н. И.: «Живу я в Нежинке с 1936 года. В семье было 6 детей, отец погиб на фронте. Мой супруг Василий Иванович работал водителем. Мы поженились в 1959 году. Он награжден орденом Дружбы народов. Я сначала работала дояркой, а потом 18 лет проработала нянечкой в детском саду».

Евсейчик В. А.: «Приехали мы из Белоруссии в 1963 году. Мой муж Владимир Варфоломеевич проработал механизатором до самой пенсии. Работала я на разных работах: на току, на огороде».

Стрельцов В. П.: «Мой отец Стрельцов Петр Антонович жил в Нежинке с 1932 года. В семье воспитывалось 8 детей. В войну отец работал механизатором, на фронт его не взяли, дали бронь. После войны он также работал механизатором. Сам я начал работать в 1958 году учеником столяра, затем мастером-наладчиком, зав.машдвором. Награжден медалью «За доблестный труд».

Тягунова К. Ф.: «Мы приехали из России в 1957 году. Мой супруг Н. Н. Тягунов работал на стройучастке, изготавливал на строящиеся дома рамы, наличники, двери и т. д. Я работала сначала продавцом, потом председателем рабкоопа, комендантом. Несмотря на трудности, жили весело и дружно, с песнями, шутками помогали друг другу строить жилье. Воспитали четверых детей. Являюсь ветераном труда».

Соболевы М. Т. и М. Т.: «В 1954 году по комсомольской путевке я приехал в Нежинку. Работал водителем, с 1973 года - пчеловодом. Мария Терентьевна работала бухгалтером. Имею награды: медаль «За освоение Целины», медаль ВДНХ (1958 г.), Бронзовую медаль ВДНХ (1968 г.), Серебряную медаль «За успехи в народном хозяйстве», «Отличник Социалистического соревнования Каз. ССР». Мария Терентьевна награждена медалью «Ветеран труда» в 1985 году».

Лавренюк Б. Н. и Л. М.: «С 1954 года я работала секретарем, затем председателем сельского совета. Заведовала почтой. Супруг Богдан Назарович в 1953 году окончил автошколу, работал водителем. Награжден двумя орденами «Знак Почета», медалями «За трудовую доблесть», «Ветеран

Супруги Лавренюк Л.М. и Лавренюк Б. Н.

труда», «За трудовое отличие». В 1954 году мы встретились и поженились. Воспитали троих детей. Живем дружно уже более 60 лет».

Грицай Н. О. и А. Г.: «Родилась я в г. Константинове в Украине. 5 июня 1954 года вместе со старшей сестрой Валентиной, ее мужем Петровским, с мамой и младшим братом приехали в совхоз «Западный». Не прожили там и года, так как Петровского назначили директором совхоза «Рузаевский», и мы все вместе сюда переехали. В октябре 1960 года мы поженились. Немного осталось до 60-летнего юбилея».

Стрельцовы И. Д. и А. А.: «С 11 января 1961 года я работала учителем Нежинской средней школы. С 1961 по 1963 годы была назначена директором школы. С 1963 по 1969 годы – завучем школы, а с 1976 по 1990 годы снова работала директором школы. В январе 1961 года вышла замуж за Стрельцова А. А. Алексей Антонович работал учителем черчения, рисования, трудового обучения».

Байбурин Кажнаби: «С 1950 года я проработал в Жыланды агрономом отделения, главным агрономом была Галиулина А. Д. Жена работала учителем в школе. В 1955 году мы переехали в совхоз. Я работал зав.складом, жена – телятницей. Так и проработали до ухода на пенсию. С нами в совхозе проживали многие семьи: Магазумовых, Рамазанова Хажиакпара, его родители, постоянные местные жители Нежинки: Ажибаевы, Агубаевы, Оспановы, Байгуанышевы, Тасмагамбетовы, Султановы. В Жыланды проживали семьи Шишковых, Чабан и многие другие».

Семья Шаповалова С. И.: «В Нежинке я работал с 1955 года. Сначала работал зав. МТМ, потом – бригадиром, кузнецом, механизатором. Мы с супругой родили и воспитали 7 сыновей. Старший сын Леонид работал в совхозе гл. агрономом, второй – Иван – кукурузовод, механизатор, бригадир. Евгений – механизатор,

Супруги Грицай А.Г. и Грицай Н. О.

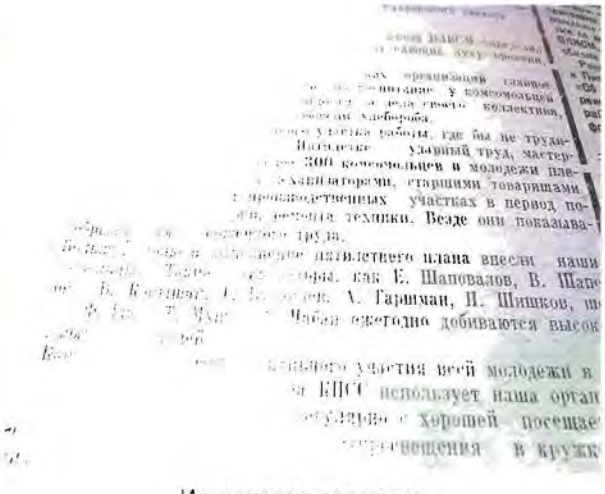

Из материалов газет

награжден орденом Трудового Красного Знамени. Виктор – механизатор, кавалер ордена Ленина, Владимир награжден медалью «За доблестный труд», Николай, младший сын – механизатор, Сергей – учитель, зав. отделом культуры».

Моторины М. В. и К. И.: «Всю трудовую жизнь я не расставался с техникой. Приехал в совхоз в 1966 году. Приехал в гости, да так и остался жить в Нежинке. Работал в тракторно-полеводческой бригаде №4. Весной - на тракторе, осенью – на комбайне, летом велась заготовка кормов. Принимал участие в строительстве кормоцеха. Исполнял обязанности партгрупорга. Вместе с опытными механизаторами А. Радкиным, Е. Зининым, Н. Кислицей мы обучали молодых механизаторов хлеборобскому мастерству. Награжден орденом Ленина, орденом Октябрьской революции, орденом «Знак Почета», медалями. Я счастлив, что четырежды был удостоен быть участником Выставки достижений народного хозяйства, где также награжден Малой Серебряной и тремя Бронзовыми медалями. Моя супруга Клавдия Ивановна много лет проработала нянечкой в детском саду.»

Семья Нуркина Б. Б.: «Я, Бахыт Батыргожинович, с 1957 года служил в рядах СА в Ленинграде, затем работал на-

Супруги Яранцева Е.Е. и Яранцев В. Е.

Супруги Нуркин Б. Б. и Нуркина А.

чальником ВУС в Есильском с/с, с 1962 по 1963 годы – учителем Женисской средней школы. С 1963 по 1964 годы я заведовал межрайонным архивом в Рузаевке. С 1964 по 1975 годы – бухгалтером в с. Буденном, с 1975 по 1977 годы – инструктором орг.отдела в РП, с 1977 по 1978 годы – председателем райплана, с 1978 года по 1990 год работал парторгом, с 1992 по 1997 годы – председателем сельского совета, акимом. С 2011 года – Почетный гражданин района имени Г. Мусрепова. Со своей женой Айжан мы поженились в мае 1961 года и живем уже более 50 лет вместе».

Семья Тасмагамбетовых: «Я с семьей долгое время прожила в с. Жыланды. С распадом села мы переехали в Нежинку. Вместе с супругом трудились на животноводстве. Имеем 5 детей, 4 из них живут в Нежинке. Одна дочь живет на юге Казахстана».

Семья Яранцевых В. Е. и Е. Е.: «По комсомольской путевке в 1958 году из Чувашии прибыло в наш совхоз 29 комсомольцев. Из них Снитин В., Михайлов Ф., Быков А. Распределили нас на квартиру Магазумовой Карги. Жили очень дружно. Я работал в 1-й бригаде, бригадиром был Грицай И. В. Елизавета Егоровна, моя супруга, в 1959 году приехала в совхоз «Рузаевский» по комсо-

мольской путевке. Здесь мы встретились и поженились в октябре 1961 года, имеем 4 детей».

Семья Мякишевых Г. С. и А. С.: «Меня как военнослужащего в 1959 году направили на уборку в с/з «Западный» с условием, что если я останусь до конца уборки, то меня раньше демобилизуют, на что я согласился. После мобилизации я вернулся в апреле 1960 года, но уже в с-з «Рузаевский». Здесь я встретил свою будущую супругу Анну, которая родилась и прожила в Нежинке. Работал шофером, трактористом. В апреле 1960 года мы поженились».

Семья Удовенко Н. М. и М. И.: «Я родилась в 1937 году. Мои бабушка и дед- из первых переселенцев. Я работала телефонисткой, затем на инкубаторе. В 1955 году, вместе с Ткаченко П. И., приехал на целину Удовенко Н. М. В 1958 году мы поженились. Мой супруг работал механизатором, кукурузоводом, зав. током, зав. инкубатором».

Семья Птицыных А. И., И. А..: Я приехала в совхоз в 1954 году из Китая, а Анатолий – в 1957 году. Я работала почтальоном, а он на стройучастке. В марте 1961 года мы поженились, у нас трое детей. Недавно отметили золотой юбилей.

Из воспоминаний сына Анатолия о своих родителях Благополучных А. А. и Г. П.: «Родители приехали на целину в 1954 году по ком-

Супруги Птицына И.А. и Птицын А.И.

Супруги Мякишева А.С. и Мякишев Г.С.

сомольской путевке. Отец работал слесарем в МТМ, комбайнером, зав. МТМ, гл. инженером, председателем рабочего комитета. Он является автором песни о нашем совхозе. Долгое время она являлась гимном села.

Над широкой степью,
над рекой Ишимом
Наш совхоз «Рузаевский»
– богатырь стоит.
И моря пшеницы вместо знойной степи,
А над нею песня звонкая летит.
Многие познали здесь любовь и ласку,
Первым новоселам – восемнадцать лет.
И ряды героев целина родила,
И ряды героев молодых растут.
Праздник урожая радостно встречаем,
Родина спасибо говорит за труд.
Говорим спасибо партии, народу.
Родины дороже у нас счастья нет.

Мама работала дояркой, бригадиром кирпичного завода, воспитателем в детском саду, зав.отделом кадров.

При школе была ученическая производственная бригада. Ученики работали даже на уборке урожая помощниками комбайнеров, а Коля Колбаско был бригадиром уч. бригады, и они с Борей Горбачевым работали комбайнерами самостоятельно. В 1967 году нам (мне, Курносову Паше,

Бедешева Г. Б.

Тягунову Ване, Колбаско Пете и Толе) пришлось участвовать в уборке урожая в Тургайской области. Нам было по 18 лет».

Семья Видер А.А. и М.П. Видер Анатолий Алексеевич и Мария Павловна встретились в 1964-м, а поженились в 1965 году. Анатолий родился в Казахстане, а Мария приехала из Псковской области. Вырастили шестерых детей. Вместе работали в животноводстве и ушли на пенсию.

Семья Мардановых А.С. и С.И. Марданов Аслан Сулейменович и Светлана Ивановна приехали из с-за «Червонный» в 1987 году. Он работал зоотехником, а позже заведующим током. Светлана Ивановна воспитывала четверых детей. В октябре 2013 года отметили свой золотой юбилей совместной жизни.

Семья Урсуленко А.В. и Т.Г. Урсуленко Александр Владимирович приехал на целину в 1957 году из Белоруссии и всю жизнь проработал трактористом. С Татьяной Григорьевной встретились и поженились в 1963 году, в 2013 году отметили свой золотой юбилей. Татьяна Григорьевна работала нормировщицей в МТМ. Воспитали сына.

Бедешева Галия Бультруковна с 1966 г. работала в центральной конторе на должности секретаря-машинистки, обслуживала кабинеты главного бухгалтера Бородавко Николая Васильевича и главного экономиста Джумабекова Кабина Жумангожи.

Оспанов Ислям Оспанович закончил Нежинскую ср. школу в 1944 году, затем учился в Целиноградском строительном техникуме. После окончания много лет работал мастером строительного участка, на кирпичном заводе, председателем сельского совета, заместителем директора по хозяйственной части. Он внес неоценимый вклад в развитие села.

«Золотые пары» с. Нежинка:

Семьи Лавренюк, Евсеевых, Нуркиных, Примаченко, Радкиных, Мякишевых, Черныш, Зининых, Яранцевых, Птицыных, Грицай, Видер, Урсуленко, Мардановых.

Оспанов И. О.

ЖИЗНЬ СОВРЕМЕННОЙ НЕЖИНКИ

С 1998 года село Нежинка из ПК «Рузаевский» реорганизовано в ТОО «Нежинка-Ардагер». Директором ТОО становится Джумабеков Мурат Кабинович. С 1998 года по январь 2005 года он проработал директором, а с 2006 года он становится генеральным директором ТОО «Нежинка-Ерке».

Мурат Кабинович родился 23 ноября 1961 года в с. Нежинка Куйбышевского района Кокчетавской области. В 1978 году он окончил Нежинскую среднюю школу в с. Нежинка. По окончании школы начал свою трудовую деятельность в совхозе «Рузаевский» с 1978 года в качестве механизатора. Его главный жизненный принцип: «Родители знают, какую профессию должен получить ребенок». С 1980 по 1982 годы он проходил службу в рядах СА. После прохождения службы в рядах Советской Армии продолжил работать механизатором в родном селе.

Имеет высшее образование, в 1988 году он окончил Целиноградский сельскохозяйственный институт по специальности «Инженер-механик». Любимыми школьными предметами для Мурата Кабиновича являлись математика и физика. И за это он благодарен своим учителям Шумило Владимиру Остаповичу и Степаненко Галине Николаевне.

Успешно окончив институт и вернувшись в село, с 1988 года Мурат Кабинович работал в совхозе «Рузаевский» инженером по эксплуатации МТМ, в 1993 году был переведен на должность зав. нефтебазой. В связи с реорганизацией в 1994 году был переведен в КП «Рузаевский», а в 1997 году – в ПК «Рузаевский». С августа 2005 года по сентябрь 2006 года – ГУ РОСХ и ЗО Мурат Кабинович назначен заместителем начальника отдела сельского хозяйства и земельных отношений района имени Г. Мусрепова.

С 1 сентября 2006 года Мурат Кабинович Джумабеков принят в штат ТОО «Нежинка-Ерке» генеральным директором. За годы работы Мурат Кабинович проявил себя добросовестным работником, грамотным специалистом, достойным руководителем. И этому он обязан своим родителям – Джумабековым Кабину Жумангожиновичу и Шаукетбану Магзумовне. Ведь именно Кабин Жумангожинович был наставником сына, он работал гл. экономистом, а мама – Шаукетбану Магзумовна – работала бухгалтером профсоюзного комитета. «Уроки

Центральная площадь

Кафе, столовая, магазин

Батыкова Д. М.

отца, который был для меня настоящим наставником, не прошли даром, – говорит Мурат Кабинович. – Поэтому, когда я в 1998 году был избран директором ТОО «Нежинка-Ерке», а с 2006 года работаю генеральным директором ТОО «Нежинка-Ерке», я всегда помню советы своего отца».

Мурат Кабинович женат. Супруга Ольга Алексеевна в 1988 году окончила Целиноградский сельскохозяйственный институт по специальности «Ветврач». В семье трое детей – дочерей, две из которых в настоящий момент имеют отдельные семьи, младшая дочь учится в школе.

Из воспоминаний семьи Уразалиевых о Мурате Кабиновиче:

«Мурат родился в семье, где отец Кабин Жумангожинович всегда работал на ответственных должностях. Мама Шаукетбану Магзумовна работала бухгалтером. В семье было пятеро детей. Дети были самостоятельными, помогали родителям по хозяйству. В пять лет Мурат самостоятельно ходил в детский сад. Мама провожала его до конторы, а дальше он шел сам. Уже учась в школе, Мурат и его братья работали с одноклассниками на кирпичном заводе. Идя с работы, они не забывали зайти к нашему отцу – деду Карману – выпить кумысу или попробовать что-нибудь вкусненькое. Мурат очень любил нашего отца.

После учебы в институте он приехал в родное село. Кем только не пришлось ему работать: и киномехаником, и инженером, и заведующим нефтебазой.

После окончания школы, учась в вузе, служа в армии, когда приезжал домой, всегда находил время проведать наших родителей. В нашей семье все звали его Сары, что значит «рыжий», так как в детстве он был рыжеватым, солнечным.

Наша семья уважает Мурата за его доброту к детям, за его неиссякаемую энергию, за отзывчивость, за простоту. Мы желаем ему долгих лет жизни, солнечных дней».

Заместителем генерального директора ТОО «Нежинка-Ерке» с мая 2016 года становится его старшая дочь Батыкова Диана Муратовна.

Родилась Диана Муратовна 19 июля 1987 года в с. Нежинка. В 2005 году окончила Нежинскую среднюю школу, в этом же году поступила в КГУ им. Ш. Уалиханова, а в 2009 году окончила и получила специальность «Бакалавр экономики». В 2011 г. заочно оканчивает этот же университет по специальности «Бакалавр юриспруденции». В 2011 году вышла замуж за Батыкова К. К. Имеет двоих детей.

Батыков К. К.

Центральный ток

Исполнительным директором ТОО «Нежинка-Ерке» является Батыков К. К.

Батыков Куат Коргамбаевич родился 5 мая 1982 года в селе Володаровка Володарского района Кокчетавской области. В 1999 году окончил Володаровскую СШ. С 1999 по 2002 годы учился в Боровском аграрно-техническом колледже по специальности «Мастер леса». С 2002-го по 2004 год призван на срочную военную службу в Республиканскую Гвардию Республики Казахстан. С 2004 по 2005 годы принят в штат Айыртауского регионального отделения ГНПП «Кокшетау» на должность мастера леса Дубровского лесничества. С 2005-2006 гг. переведен в ГУ «Отрадненское лесное хозяйство» на должность лесничего. В 2006-2009 гг. – учеба в КГУ им. Ш. Уалиханова на заочном отделении по специальности «Инженер лесного хозяйства». В 2006 году переведен в КГУ «Барап» лесного хозяйства на должность заместителя директора.

С 2008 по 2010 годы работает в КГУ «Аккольское лесное хозяйство» на должности заместителя директора. В 2011 году окончил КГУ им. Ш Уалиханова по специальности «Бакалавр юриспруденции». С 2010 по 2014 годы – работа в ГУ «Куйбышевское лесное хозяйство» на должности директора. В 2012 году поступил в КГУ им. Ш. Уалиханова по специальности «Бакалавр экономики». С 2014 года по сегодняшний день работает в ТОО «Нежинка-Ерке» на должности директора. С 28 января 2011 года состоит в браке с Джумабековой Д. М.

ТОО «Нежинка-Ерке» занимается возделыванием зерновых и масличных культур, а также производством продуктов животноводства: молока и мяса. Общая площадь сельскохозяйственных угодий составляет 28 025 га, наличие поголовья КРС – 1300 голов.

Сегодня ТОО «Нежинка-Ерке» по результатам производственно-хозяйственной деятельности и развитию социальной сферы входит в число самых передовых предприятий района имени Габита Мусрепова Северо-Казахстанской области. Нежинку смело можно назвать селом процветающим! И проживают здесь дружно, в согласии представители 18 националь-

ностей. За небольшой срок под руководством мудрого руководителя Джумабекова Мурата Кабиновича удалось достичь значительных успехов. Основой экономики предприятия является сельскохозяйственное производство. Большую часть в структуре посевных земель занимает пшеница, возделываются также гречиха, подсолнечник, лен, кукуруза, ячмень и овес.

В земледелии трудятся высокопрофессиональные, преданные хлеборобскому делу специалисты и большая армия механизаторов. Много лет проработали главными агрономами Николай Михайлович Примаченко и Геннадий Никитович Прасолов, чей вклад в поднятие уровня земледелия трудно переоценить.

Весенний сев – самая скоротечная, но очень важная составляющая в земледелии. Его сроки, качество работ в значительной степени определяют конечный результат. И нежинские земледельцы, прекрасно зная это, обеспеченные надежной техникой, добротными семенами, горючим, проводят посевную в короткие сроки, что свидетельствует о высокой организации труда и технической оснащенности.

И такое внимание к земледелию понятно, ведь база, на которой основывается экономика ТОО «Нежинка-Ерке», – это высокорентабельное производство основной продовольственной культуры – пшеницы. В результате чего урожайность нежинского гектара увеличивается на основе повышения культуры земледелия, индивидуального подхода к каждому полю и, конечно, человеческого фактора.

В получении результатов в течение всего сельскохозяйственного года при трудовом участии хлеборобов многое зависит от умелого руководства бригадиров тракторно-полеводческих бригад. Ими в разные годы были Гартман В. А., Мушта П. А., Конишак В. В., Жаналин Ф. А., Мякишев В. В., Примаченко А. Н. Большой вклад в достижение результативности урожая вносят мастера-наладчики: Гартман Е. А., Дубовик П. Н., Диль И. А., Складановский В., Карпиза П. А., а также учетчики тракторно-полеводческих бригад: Слиган Ю. М., Букуева С. К., Жумагалиев М.

Старший весовщик центрального тока Кушнир Татьяна

Весовая тока №1

Весовщик Жусупова Дана

Погрузка пшеницы со склада на мельницу для дробления на корм

Подготовка зерна (протравка) к севу. Заведующий током Шель Г. П., работницы тока Триандофилиди В. С., Мякишева С. К.

Егоров Е.Е. (зав. машдвором), Оржеховский С. (рабочий) на фоне силосоуборочного комбайна (GLAAS)

После окончания сева и уборки техника чистится, моется и сдается на машдвор на зимнее хранение до следующего года.

На машдворе имеется класс для обучения молодых механизаторов, а также для проведения различных мероприятий.

Коллектив машинно-тракторной мастерской вносит немалый вклад в успехи хлеборобов Нежинки, обеспечивая подготовку сельхозтехники к севу, уборке урожая и другим кампаниям. В цехах МТМ идет восстановление тракторов, комбайнов и другой техники, нуждающейся в серьезном ремонте. Работают моторный, кузнечный, сварочный, токарный цеха, в которых всегда кипит работа. А трудятся здесь люди квалифицированные, добросовестные специалисты, хорошо знающие, как много значит надежность техники в горячие дни страды в поле.

Курс на обновление технического парка для земледелия, приобретение современных высокопроизводительных машин проводится в Нежинке последовательно и приносит ожидаемые результаты. Современная техника позволяет хлеборобам в самые оптимальные агротехнические сроки проводить сельскохозяйственные кампании, быстро и без потерь убирать урожай.

Рабочий момент на машдворе

Новая техника на машдворе

Мощные «Бюлеры»

Учебный класс на машдворе

Машинно-тракторная мастерская

Ремонт техники

Бердник Николай Александрович

В сентябре 1964 года из с-за «Калмыкольский» Жаксынского района приехал в с-з «Рузаевский» Бердник Н. А. Сначала работал токарем в МТМ, а с 1965 года по 17 января 1979 года работал заведующим МТМ до конца своей жизни.

Какой же труд будет производительным без вкусных, калорийных обедов и ужинов? Ведь от правильно расписанных меню зависит трудовой подъем тружеников! Прекрасно справляются со своими обязанностями повара бригад: Гамза Т. А., Кудряшова Н. Н., Жеребило З. А., Рамазанова Д., Рамазанова Ж., Кремер С., Романова Ж. Ч., Шестаков А. Д. Столовые должны быть уютными, чистыми, чтобы хлеборобы могли в такой обстановке в перерыве между работой отдохнуть. Эти уют и чистоту создают в бригадных столовых технички: Казак В., Кривенко Л., Павлова Е., Варганова О.

Всю продукцию необходимо не только вырастить и собрать, но и умело переработать и сохранить, поэтому многое зависит от заведующих токов: Шель Г. П. и Гартман Е. Н., а также работников токов, механизаторов, нористов, электриков, слесарей.

Круглый год на всех объектах трудятся электрики. В ТОО есть замечательный электроцех с необходимым оборудованием, обслуживающая машина. В любой час и непогоду электрики на связи, спешат устранить неполадки.

Коллектив МТМ. Чабан А., Чабан П., Яцуков С., Кылосов И., Агубаев С., Трум Р., Гартман Е., Степанюк Н., Чабан П., Степанюк А. А. (гл.инженер)., Куанышев М., Ледяев В., Карпиза П., Киселёв П., Трум И., Ващенко В., Горбач Г., Шель Н., Жаналин Ф., Латоцкий А. Н., Примаченко И., Пахоменков В., Захаров А., Тыщенко Я.

Заведующий МТМ Бердник А. Н., зав.складом Павлова Л. В.

Электрики: Шишков А., Гостищев В. (гл. энергетик), Зайцев А.

Теплица из стеклянных бутылок

Работницы теплицы: Маликова Т. (зав. теплицей), Харламова Е., Зайцева А.

Выращиваются розы,

банановая трава,

пекинская капуста

и даже табак

Отопительная система теплицы

Огурцы прекрасно соседствуют с розами

Помидоры посажены

Пять лет назад по инициативе директора ТОО из стеклянных бутылок была построена теплица в районе школы. Заведует теплицей Маликова Т. В. Для сельчан выращивается богатый урожай огурцов. Все желающие могут приобрести продукцию в совхозном магазине. Кроме того, в теплице выращивают всевозможную рассаду цветов, томатов, перцев, баклажанов, капусты. Рассада реализуется сельчанам для личных огородов. Разбита площадка для выращивания роз. Каждый желающий может приобрести букет на праздник.

Второй год функционирует при теплице огород, где выращиваются картофель, морковь, свекла, капуста и другие овощи для населения.

В селе имеется автопарк с большим количеством техники. Водители автопарка ТОО «Нежинка-Ерке» обеспечивают перевозку зерна во время уборки урожая, доставку угля, кормов, строительных материалов. Всегда в строю обслуживающие машины: «скорая помощь», водовоз, пожарная техника, бензовозы, автобусы и др. Слесари, мотористы поддерживают транспорт в должном порядке.

Отлично трудятся передовики производства, водители КамАЗов – Семенов

Коллектив автопарка

Гартман В.А., Казенов К.М., Воронков В., Шамов А., Карпиза А.

Виктор (сейчас на заслуженном отдыхе), Чегодаев Виктор, Белов Валерий, Раткин Анатолий, Горяшко Олег, цеховики – Евсейчик Сергей, Гареев Ахмет, Кириллов Виталий, на молоковозе – Бойченко Николай, водитель ЗИЛа Гених Александр и другие.

Бригады располагаются в полях, поэтому вовремя доставить механизаторов к рабочим местам – тоже немаловажная задача. И с такой задачей хорошо справляются водители, обслуживающие тракторно-полеводческие бригады на автобусах: Чегодаев Н. В., Карпиза А. И., Шаймерденов С. К., Мамбеталинов Б. Т., Бзникин Ю.

Доставить горючее, привезти воду, услуги автокрана – без этого в поле просто не обойтись! Хорошо трудятся водитель бензовоза Мамбеталинов М. Т., водитель водовоза Роев А. О., водитель автокрана Жангазин Д.

«Несмотря на тяжелый период 90-х годов, мы смогли сохранить инфраструктуру хозяйства, – рассказывает Мурат Кабинович. – Сохранены поголовье скота, животноводческие помещения, для выращивания скота созданы производственные условия и кормовая база».

Животноводство – перспективная отрасль, производство мяса и молока – это источник достатка и благосостояния семей сельских жителей.

Токарь автопарка Кириллов В.

Управляющий животноводством Айтжанов С. А.

Управляющий животноводством Айтжанов С. А., помощник управляющего Дюсембаев Ж. К.

Ветврачи лечат животных

В селе имеется табун совхозных лошадей и частного сектора

Зонова Т. – бригадир животноводства, Азизова Т., Шостик А., Попеску Л., Грицай О., Вакуленко С., Попеску В., Франц Т., Агубаева С. (доярки), Домальчук А.– ветврач, Булатова Ю., Павлюк С., Бородавко А., Трум В. (доярки), Давыдова Г.–практикантка-ветеринар, Жуковский Р.Г. (гл.ветврач), Шишков Д., Харламов А., Митринский А. (скотники).

На снимке: в «красном уголке» Гафнер А. – повар, Давыдова Г., Герасимова И. (практикантки), Жуковский Р.Г., Шевцова В. (врачи), Зонова Т. (бригадир), Айтжанов С.А. (управляющий)

Телятницы: Маекбаева А., Вальтер Н., Чепайкина О., Айтжанов С. А. (управляющий), Меликидзе Л., Радкина Ж., Турманова Г., Менгулова Н.

Сегодня животноводческая отрасль ТОО представлена стадом крупного рогатого скота черно-пестрой породы высокопродуктивных племенных животных. Наращивается также поголовье животных, функционирует сезонная птицефабрика, продукция которой реализуется сельским жителям.

Пройдя через все невзгоды прошлых лет, сохранились животноводческие помещения, условия содержания животных и уход за ними.

Ферма в Нежинке племенная, здесь выращивается скот высокопродуктивной черно-пестрой породы, для чего созданы хорошие производственные условия и кормовая база.

Животноводы добиваются высоких привесов и надоев. Для дойного гурта построена летняя доильная площадка, где механизированы процессы доения, есть пункт искусственного осеменения.

Отлично трудятся скотники: Стрельцов А., Рожко С., Дивиза С., Камарланов М., Шишков Д.

Среди доярок высоких надоев добиваются Бородавко А., Яцукова Р., Шиян Ю., Франц Т., Попеску В.

Хороших привесов добиваются телятницы: Маекбаева А., Райс З., Вальтер Н.

Много лет бессменно работает на молочном блоке слесарь Черанев А. Д.

Черанев А. Д.

Колковская Н. П.

На ферме содержат некоторое число быков-производителей.

Более четверти века работала бригадиром животноводческой бригады ТОО «Нежинка-Ерке» Надежда Павловна Колковская. Она удостоена высокой государственной награды – ордена «Құрмет». И вручил этот орден в «Акорде» Надежде Павловне лично Президент РК Н. А. Назарбаев. Сейчас Надежда Павловна на заслуженном отдыхе.

Коллектив на ферме большой, стабильный и постоянный. Несмотря на дождь или жару, на буран или стужу, работники спешат выполнять ту работу, которая стала неотъемлемой частью их жизни. Ведь животные требуют тщательного ежедневного ухода, хорошего, доброго к себе отношения. Поэтому и старается коллектив фермы работать четко, без задержек, срывов, в полном соответствии с графиком.

В животноводческом комплексе функционирует столовая, где животноводы могут позавтракать, пообедать и поужинать.

Успешно работает инкубатор. Оборудование инкубатора позволяет закладывать 45 тысяч яиц и обеспечивать получение цыплят с интервалом в несколько дней.

Чистка навоза с базы транспортером

Племенной бык – производитель Яша

Повара Губайдулина А.,
Гафнер Е., Котляренко А.

Столовая животноводов

Птичницы Бзникина Е.,
Оржеховская В., Балабанова Н.

ОСНОВНАЯ ДЕЯТЕЛЬНОСТЬ ТОО:

- **Производство зерновых культур, мяса, молока.**
- **Решение ежедневных задач – быт села, производство.**
- **Лидирующая роль компании – не стоять на месте, постоянно искать пути повышения производства труда, бытовых условий, повышение благосостояния населения.**
- **Эффективным инструментом в управлении коллектива является принцип «социалистического соревнования», поощрения.**
- **В хозяйстве работают квалифицированные специалисты.**
- **К проблеме подбора и воспитания своих кадров относимся по принципу: «Где родился, там и сгодился!».**
- **В сотрудниках ценятся такие качества, как честность, исполнительность, трудолюбие, ответственность.**
- **В штате насчитывается около 500 человек.**
- **Социальная помощь своим сотрудникам выражается в удешевлении кормов для личного хозяйства, социальных услуг, в выдаче премий и ценных подарков в конце года для стимулирования производительности труда.**

Помимо основной деятельности, в ТОО развита социальная инфраструктура села, которая представлена действующими объектами. Сохранилась жизнеспособность всех производственных участков, таких как МТМ, зерноток, автопарк, стройучасток, СТО, машдвор.

Коллектив машинно-тракторной мастерской вносит немалый вклад в успехи хлеборобов Нежинки, обеспечивая подготовку сельхозтехники к севу, уборке урожая и другим кампаниям. В цехах МТМ идет восстановление тракторов, комбайнов и другой техники, нуждающейся в серьезном ремонте. Работают моторный, кузнечный, сварочный, токарный цеха, в которых всегда кипит работа. А трудятся здесь люди – квалифицированные, добросовестные специалисты, хорошо знающие, как много значит надежность техники в горячие дни страды в поле.

Курс на обновление технического парка для земледелия, приобретение современных высокопроизводительных машин проводится в Нежинке последовательно и приносит ожидаемые результаты.

Современная техника позволяет хлеборобам в самые оптимальные агротехнические сроки проводить сельскохозяйственные кампании, быстро и без потерь убирать урожай.

Отлично трудятся механизаторы-передовики производства, работающие на К-700, «Бюлерах», комбайнах – Чабан И. П., Шель Н. В., Горбач Г. Е., Горбач С. Е., на К-700 – Камарланов Ж., на тракторах МТЗ – Ващенко В. И., Гартман А. А., Чабан А. И., на К-700 и комбайнах – Гвардейцев А. В., Триандофилиди В. С., на стогомете – Калимульдин К., на погрузчике JCB – Тыщенко Я. и многие другие.

Новая техника. Механизатор Чабан Иван на посеве зерновых

Коллектив 1-й бригады

Заправка сеялок в 3-й бригаде

Последнее напутствие перед севом: Меньшенин А. А. – гл.агроном, Жаналин Ф. А. – бригадир, Жумагалиев М. – учетчик

К старту готовы

Коллектив 3-й бригады

Повара 3-й бригады: Агубаева Е., Романова Ж., Рамазанова Д. (ст. повар)

Повара 4-й бригады: Жеребило З. (ст.повар), Варганова О.

Повара 2-й бригады: Кудряшова Н. (ст. повар), Шевцова Л., Жангазина Ж.

Здание центральной конторы

В селе ведется большое строительство жилых домов, ремонт производственных объектов и многое другое. Столярный цех и пилорама на строительном участке никогда не простаивают. Плотники своевременно обеспечивают новостройки изделиями, сработанными качественно и добротно. Здесь имеется все: деревообрабатывающие станки и инструмент, погрузо-разгрузочная техника, подъемные краны.

Трудно представить работу крупного предприятия без отлаженной работы диспетчерской службы. Сюда стекается вся информация о ходе полевых работ, доклады с производственных участков, сообщения из района и многое другое. Первым диспетчером был Бизин Иван Тимофеевич. Работали диспетчерами Прасолов Г. Н., Кушнерук А. А., Гартман Е. Н. В данное время диспетчерскую службу возглавляет Тоскунова О. А.

За последние годы была также расширена сеть бытовых услуг для населения: успешно функционируют детский сад, школа, Дом детского творчества, Дом культуры, центральная столовая, общественная баня, пекарня, центральная котельная. Имеются ФАП, комбинат бытового обслуживания, спортивный комплекс.

Старший диспетчер Тоскунова О. А., водитель администрации Горлов А. А.

На территории
строительного участка

Коллектив строительного участка: Кремер Э., Магазумов Р., Морозов Л., Шишкова Н., Рутковская А., Шель О., Жантасов Ж., Баган Т., Пономаренко В., Горбач Л. (мастер строит.участка), Тынянов Е., Байгуанышев Е., Алиев Т. (бригадир строит.участка)

Шишкова Н., Шель О., Горбач Л., Рутковская А., Баган Т.

Новое жилье

Бывший двухэтажный дом после реставрации

Бригада строителей: Морозов Л., Жантасов Ж., Тынянов Е., Магазумов Р.

Реставрация Дома культуры в 2010 году

Начало реставрации старого двухэтажного дома

Таким он стал после реставрации

Новые жилые дома

Строительство нового жилья

Строится новый дом возле школы для молодых специалистов: ветврача и агронома

Реставрация старой кровли здания КБО и магазинов

Ремонт общежития в бригаде №3 (кладка пола плиткой)

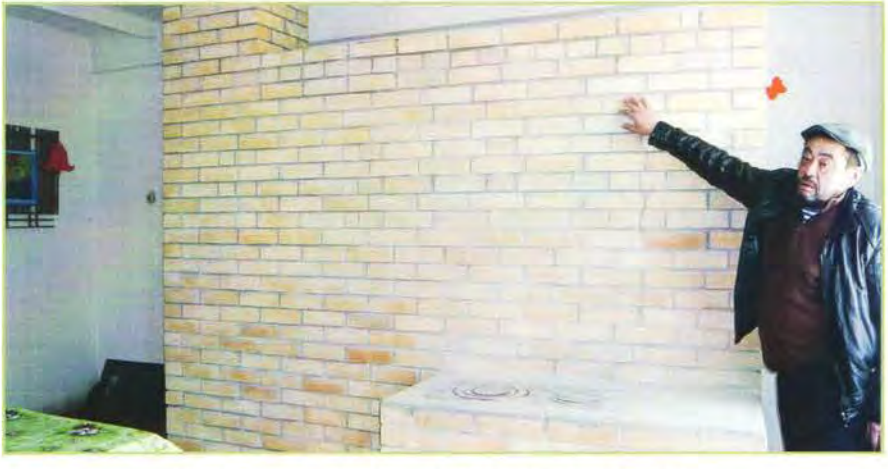

Такие печки выкладываются во всех бригадах

Ремонт полевого стана 2-й бригады

Очистка территории бригад от металлолома

На погрузке металлолома

Ванная комната в новых домах

Печка в новом доме

Так жители украшают свои дома (Стрельцова Л. Н.)

Посадка елей возле конторы

Здание Дома культуры. Построено в 1973 году

Площадка для отдыха возле ДК

Здание сельского акимата

Аким Нежинского сельского округа Дюселеков Магзум Акошевич. Он является воином-афганцем.

Участковый инспектор Исмагулов С. Т.

С 1947 г. по 1950 г. председателем сельского совета работал Ващенко Семен Степанович, в 1950-51 гг. – Алексеенко Фрол Ефимович. В разные годы председателями сельского совета работали Лавренюк Л. М., Оспанов И. О., Жазитов Е. Ж., Оспанова А. А., Нуркин Б. Б., Рогачев И. И., акимом работал Цомкалов Н. Я., в настоящее время акимат возглавляет Дюселеков М. А.

В селе развита торговая сеть. Функционируют четыре совхозных магазина и шесть частных.

В селе функционирует центральный склад, где имеется все для нужд бригад и населения: продукты питания, моющие средства, мясо, сахар и др. В зимний период в подвале заготавливают на зиму капусту, картошку, морковь, свеклу, лук для столовых.

Празднование Дня защиты детей на центральной площади 1 июня – это всегда большой и радостный праздник для детей. Для них проводятся игры, концерт, в столовой – чаепитие, дети мелом рисуют на асфальте, а вечером дискотека! И, конечно же, подарки!

Магазин «Саяхат» возле автопарка. Продавец Камарланова Ш.

Центральный магазин «Колосок». Старший продавец Евич Г. В.

Продавец Ледяева С.

Продавец Белова С.

Продавец Евич Г., Унгурян О. (зав. магазинами ТОО), Радкина В. (бухгалтер), Горбач Т. (товаровед), продавцы Белова С., Гуменюк Е., Семенова Л., Камарланова Ш.

Заведующая центральным складом Михель Л. А.

Отреставрированное здание детского сада

Новые детские площадки

Коллектив детского сада: Мингалимова Г., Раткина Т., Жабагина Г. (зав. детским садом), Солодкина Н., Евич Н., Егорова Т., Абдрахманова О., Камарланова К.

Старшая группа. Воспитатель Мингалимова Г. П. и Раткина Т. В. на занятии

Уголок для игрушек

Воспитатель ясельной группы Евич Н. С.

Средняя группа.
Воспитатель Солодкина Н. В.

Урок казахского языка в детском саду проводит учитель казахского языка Ибраева Б. С.

Дети на прогулке

Повар детского сада
Егорова Т. М. варит
всегда свежую и вкусную
пищу для детей

Празднование Дня защиты детей

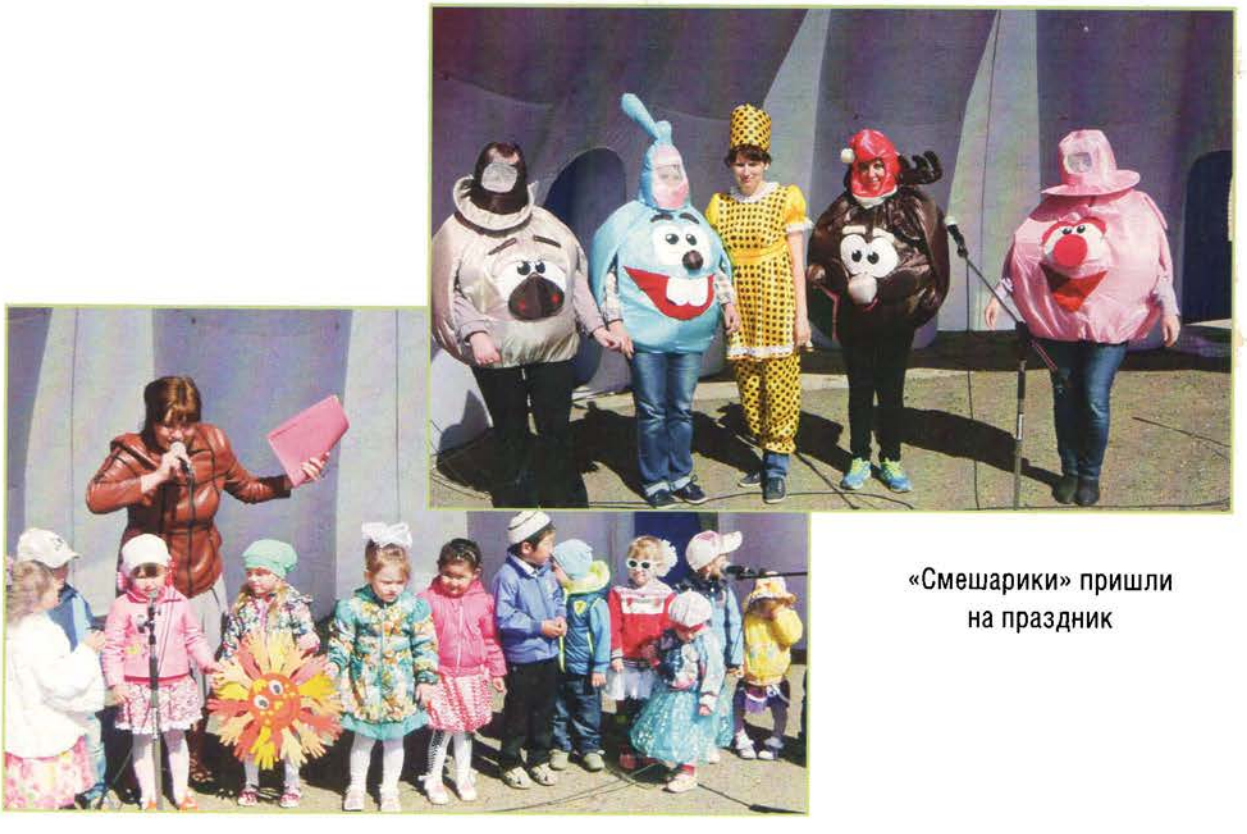

«Смешарики» пришли
на праздник

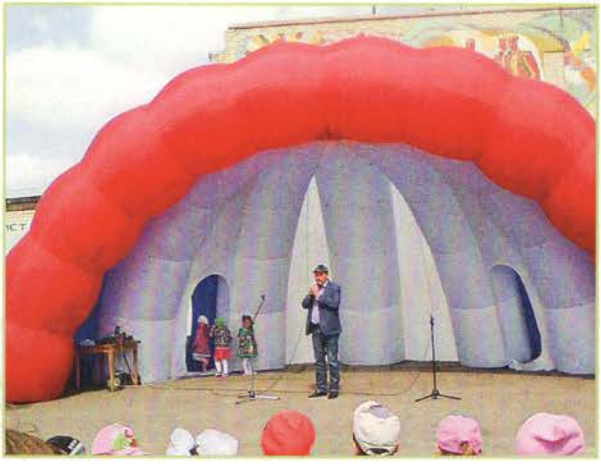

Поздравление директора ТОО

На площади много зрителей

Веселые клоуны «Клепа» и «Ириска»

Дети рисуют на асфальте

Дети выступают в надувном шатре

Русский танец. Танцевальная группа «Рассвет»

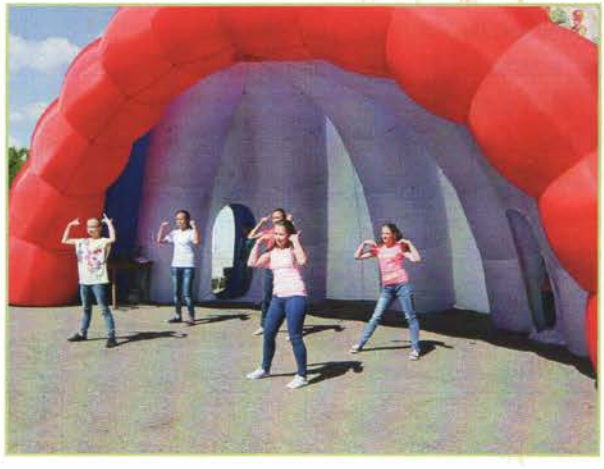

Танец «Будильник»

И в заключение праздника – большой хоровод на всю площадь

Нефтебаза

Небольшой коллектив нефтебазы выполняет важную функцию, обеспечивая горючесмазочными материалами комбайны, трактора, машины.

До села доведен Сергеевский водопровод. В плане администрации подвести воду к домам. В водопроводной башне круглосуточно имеется вода, которая подводится населению ежедневно водовозом. Летом к каждому дому подведен летний водопровод. Вода качается из реки Ишим мощной станцией.

Круглый год работает центральная столовая, где можно сытно, недорого и вкусно пообедать, отметить свадьбу, день рождения, праздник и т. д. Здесь работают настоящие мастера своего дела.

Никогда не пустует кафе «Лакомка».

Сельчане охотно проводят здесь свободное время, отмечают семейные торжества. Каждый желающий может заказать торт к юбилею, знаменитые вкусные пельмени, пирожки, беляши, чебуреки.

Функционирует хлебопекарня. Свежий хлеб, батоны, булочки – всегда для вашего стола!

Муку высшего качества поставляют в хлебопекарню работники мельницы, кроме того, для личного подворья и животноводства производится дробленка (дерть).

В селе работают круглый год общественная баня, прачечная, парикмахерская.

Бензовоз

Водопроводная башня

Мамбеталинов М. (водитель бензовоза), Колотыгина И. В. (зав. нефтебазой), оператор Зкрина Г., Ковалев А. (водитель бензовоза), Голубцова Т. (оператор)

Коллектив поваров: Дубовик Д., Васинкевич Ж., Жеребило З., Кремер С., Дударова В. (зав. столовой), Фельзинг Т., Михель Л. (зав. центральным складом), Кудряшова Н., Чемезова И., Варганова О., Гафнер А.

Обеденный зал центральной столовой

Повара на кухне

Минута отдыха

Работники пекарни: Серкина И., Мушта М., Кириллова Л., Агаева Н., Чегодаева Л. (зав. пекарней)

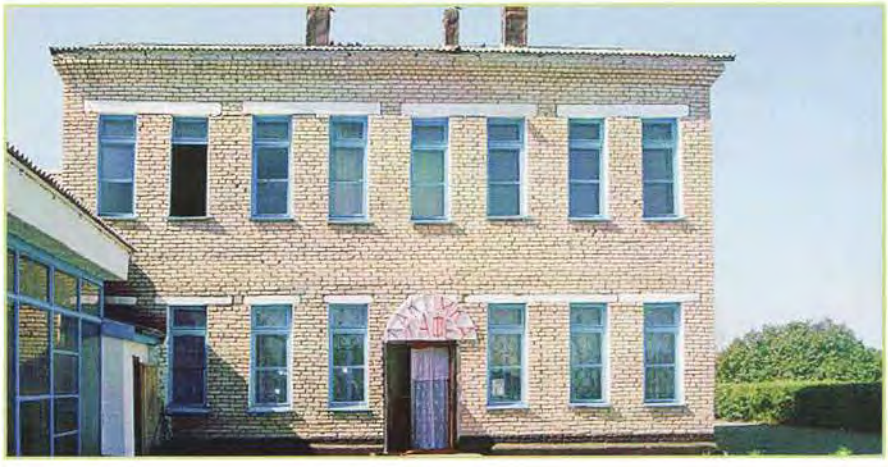

Кафе «Лакомка»

Работники кафе «Лакомка»: Грицай И. и Шель Т. (зав. кафе) украшают торт

Работники бани: Яранцева С. (прачка), Видер С. (кочегар), Тосмагомбетова Е. (парикмахер)

Работники мельницы: Ващенко А., Нефедова М., Гених А. (водитель)

Работники центральной котельной: Урсуленко А. (слесарь), Григорян В. А. (заместитель директора по хозчасти), Мякишев Е. (слесарь), Маликов А. (сварщик)

С доперестроечных времен удалось сохранить центральное отопление. Более 150 домов (50% от общего количества) и все производственные объекты отапливаются действующими котельными, где работают специалисты, знающие свое дело.

В селе работает швейный цех. У Галины Васильевны Шель всегда хватает работы. Она шьет одежду, костюмы, шторы, чехлы и многое другое. Принимаются заказы не только от нежинцев, но и от клиентов из других сел.

В местном фельдшерско-акушерском пункте всегда окажут первую медицинскую помощь. Имеются аптечный киоск, кабинет акушера, кабинет матери и ребенка, процедурный кабинет, лаборатория. В разное время работали медиками: Кочевая И. М., Шишулина К. П., Карамышева З. И., Шаповалова Н. Е., врач Бородина Е. А., акушер Гутова Р. Б., бессменная санитарка Козинец М.

Сейчас в ФАПе работают преданные своему делу специалисты: Ченцова Т. А., Горлова Т. А., Дик О. В., Дюселекова М. Е., Примаченко С. А., Лабецкая О.

Работает почтовая связь.

Заведует почтой Голубцова В. И. Газеты и журналы вовремя разносятся жителям

Шель Г. В.

Здание ФАПа

Дюселекова М., Дик О., Горлова Т., Лабецкая О., Ченцова Т. (зав. ФАПом)

села почтальоном Шаймардановой Н. Ведется подписка на СМИ, выдаются пенсии, отправляются посылки, переводы, берется оплата за пользование телефоном, электроэнергией. Большинство домов подключены к сети Интернет.

В 1996 года заведующей детским садом стала Пивень Т. И.

Приняла она эту должность после Хартанюк В. А. Много сил, энергии вложила Татьяна Ивановна в развитие дошкольного воспитания на селе. В настоящее время здание детского сада претерпело серьезные изменения. Проведен капитальный евроремонт как внутри помещений, так и снаружи здания. А самое главное – воспитательная работа в детском дошкольном учреждении отвечает современным требованиям. Познавательные занятия чередуются с играми, отдыхом, спортивными упражнениями. И для всего этого детсад располагает отличной материальной базой, оборудованием, уютными комнатами.

Как и прежде, островком знаний в селе является Нежинская средняя школа.

Большой вклад внесли в развитие образования в селе учителя-ветераны, находящиеся сейчас на заслуженном отдыхе. Их имена: Стрельцова И. Д., Стрельцов А. А., Примоченко Г. А., Бугаева В. М., Ковалева Ю. Е., Шаповалова В. П., Еськова Н. И., Стрельцова Ф. А., Степаненко Г. Н., Прокопьева Н. Я., Ташлыкова Л. З., Ташлыков К. Н., Домбаулова Ш. Н., Евтушенко Т. Н., Прищепа В. Г., Зяблов В. С., Сикорская Л. Н., Горковченко Т. Ю., Гисс Н. И., Шинкевич Р. М., Шаповалова Л. Н., Грицай М. П. и многие другие.

В 2015 году Нежинская средняя школа отметила 50-летний юбилей! Много гостей приехало, чтобы встретиться с одноклассниками, вспомнить детство и юность, самые незабываемые моменты школьной жизни.

Зав. почтой Голубцова В. И. и почтальон Шаймарданова Н.

Коллектив учителей Нежинской средней школы. Ченцов П. М., Сунегина Т. А., Ибраев У. Ж., Дель И. А., Улинскене Е. А., Бердник В. Ю., Зинина Т. Е., Мякишева К. С., Туркина А. В., Овечкина В. В., Евсейчик С. В., Воронкова Г. В., Рамазанова З. К., Заболотина Т. В., Меньшенина Н. Н., Даутбаева Л. М., Кальченко В. И., Стемасова Т. А., Шаповалова Н. А., Миллер В. С. (директор школы), Дюсембекова А. Е., Тасмагамбетова А. А., Ларионова Л. Н.

НА ШКОЛЬНЫЕ ТЕМЫ

ЗАКОНЧИЛАСЬ ОЛИМПИАДА

Эстонская ССР. Женсовет Винницкого совхоза - техникума Раквеского района сумел так организовать бытовое обслуживание, что у сельских тружениц стало больше свободного времени для воспитания детей, для своего досуга и учебы.

Сервис сельского комбината

ОЧАГ

Из материалов газет

Дорога в школу

1 сентября. Директор ТОО Джумабеков М. К., директор школы Миллер В. С.

На уроке математики Меньшениной Н. Н.

На уроке самопознания Заболотиной Т. В.

Директора школы в разные годы: Галиулина В. С., Меньшенина Н. Н., Увалиева А. Ж., Зинина Т. Е., Даутбаев К. А. на праздновании 50-летнего юбилея школы

Выпускники НСШ разных лет

Учителя-ветераны

Жасулановцы с пионервожатой Шаповаловой Н. А.

Классный час ведет учитель русского языка и литературы Ларионова Л. Н.

К сожалению, многих учителей нет сейчас среди нас, они ушли из этой жизни. Но их никогда не забудут их ученики, учителя и родители. Их имена: Шумило В. О., Рогачева Е. А., Грицай Е. Г., Козина М. М., Андрианова А. Д., Иванова К. Д., Бучинская В. А., Кочетков В. Б. и другие.

Свыше 30 лет проработали в школе педагоги Сикорская Л. Н., Ченцов П. М., Кальченко В. И., Даутбаева Л. М., Зинина Т. Е., Ларионова Л. Н., Тасмагамбетова А. А.

Педагоги, учащиеся и родители от всего сердца выражают огромную благодарность за неоценимую помощь и финансовую поддержку, которую оказывает администрация ТОО «Нежинка-Ерке» школе. Благодаря тесному сотрудничеству школы и хозяйствующего субъекта качество и условия обучения учащихся Нежинской средней школы неизменно улучшаются, о чем свидетельствуют результаты ЕНТ.

Не прекращающий свою деятельность с 1973 года Нежинский Дом культуры сегодня не только прекрасно сохранен, но и преображен. Благоустроенный, компьютеризированный, оснащенный новой музыкальной аппаратурой, мебелью, реквизитом, с достроенным холлом, костюмерной, служебными помещениями, ДК никогда не пустует. Давно обрел популярность в Северо-Казахстанской области и Дом детского творчества с. Нежинки.

Нежинский сельский детский Дом творчества – единственный в своем роде не только в районе, но и области. Здесь педагоги помогают развиться и раскрыться творческим способностям детей, прививают им любовь к искусству. Здесь работают кружки бисероплетения, рисования, кройки и шитья, танцевальный, вокальный, «домоводства», а также кукольный театр.

Спектакли, поставленные самодеятельными артистами драмкружка, имеют своего зрителя и за пределами нашего района. Ребята ходят сюда с большой охотой, потому что они могут реализовать свой творческий потенциал. Недавно ДТ отметил свой 15-летний юбилей.

Украшением и проявлением истинного патриотизма является установленный в фойе ДК мини-макет села Нежинка.

Сценическим костюмам, которыми располагают нежинские артисты всех возрастов, можно только позавидовать. Хоровые, вокальные, танцевальные, различные народные – их насчитываются сотни. Только для Деда Мороза и Снегурочки имеется три комплекта костюмов.

Работники Дома культуры и Дома творчества Калинина Е., Гених В. (зав. ДК), Жантасова Б., Гартман Е. (зав. ДТ), Пахоменкова В., Урузалиева К., Мякишева С.

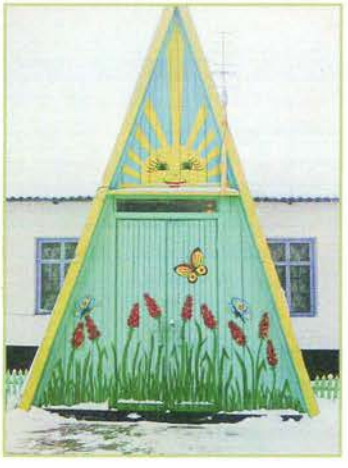

Вход в Дом творчества

Кабинет домоводства

Кабинет кройки и шитья

Дети занимаются поделками в кабинете ИЗО

Участники кукольного театра

Детская площадка возле Дома творчества

Урок домоводства

Макет села, выполненный руководителем кружка Дома творчества вместе с детьми

Танцевальный ансамбль «Рассвет»

Участники танцевального ансамбля «Рассвет» на районном гала-концерте в национальных костюмах

Открытие первого фестиваля танца. Ведущие Синдякина Н., Джумабекова К., 2002 год

Со дня открытия нового Дома культуры заведующими его в разные годы были Кушнерук А., Михель А. И., Мингалимова Г. П., Данилова Г., Колковский Г. А., Гартман Е. Н., Синдякина Н. А. Танцевальный коллектив всегда был одним из лучших. Наши танцоры часто выезжали в район и область и были участниками всех мероприятий. Большую лепту внесла в развитие танцевального мастерства Джумабекова Куралай Габдулгамаровна. По предложению Синдякиной Натальи, в 2001 году с согласия директора Джумабекова Мурата Кабиновича был проведен первый фестиваль танца района имени Г. Мусрепова. В первом фестивале приняло участие 60 человек.

По нашему примеру в Чистопольском регионе решили провести песенный фестиваль, но он был проведен только один раз. Ставший традиционным, фестиваль танца собирает под сводами Дома культуры творческие коллективы со всего района. В марте, когда расцветает природа, на сцене Нежинского ДК собираются все любители музыкального и танцевального творчества, их насчитывается около 700 участников. Данный фестиваль проходит на высоком организационном уровне. И гостей всегда удивляют сценическое мастерство, костюмы и радуют подарки, врученные им за участие в фестивале.

Призовой фонд фестиваля составляет более 1 млн. тенге. И в этом заслуга администра-

ции ТОО «Нежинка-Ерке» и его генерального директора Мурата Кабиновича, уделяющего огромное внимание и оказывающего беспрецедентную поддержку развитию не только производственной, но и социальной сферы родного села, за что награжден Благодарственным письмом областного управления культуры, архивовов и документации. Пятый год подряд по просьбе руководителей занимается с танцевальным коллективом опытный хореограф из г. Петропавловска Лахтин Михаил Васильевич. Благодаря ему коллектив занимает призовые места не только в районе, но и в областном фестивале «Каблучок». Словом, жюри областного смотра-конкурса на лучшее учреждение культуры села, возглавлял которое директор областного Центра народного творчества и культурно-досуговой деятельности Ж. К. Муканов, было что показать нежинцам и другим артистам художественной самодеятельности района имени Г. Мусрепова. В представленную на сцене Дома культуры села Нежинка программу вошли лучшие номера. Заведующая ДК Гених В. П. вспоминает, как радовались участники художественной самодеятельности, когда по итогам ежегодного областного смотра-конкурса на звание «Лучшее учреждение культуры села» «Өз үйім – тұғанжер» за 2013 год мы завоевали «Гран-при» (плазменный телевизор), улучшив свой предыдущий результат.

Вокальная группа «Нежность»: Мякишева С., Жусупова Д., Савенкова Т.. Жантасова Б., Нурушева О., Шостик А., Солодкина Н.

Самодеятельные артисты театра «Нежинский каламбур»,
без которых не состоится ни один Новый год

Прощание с Масленицей. Сжигание чучел

Встреча Года Козы

Современный спортивный комплекс сдан в эксплуатацию в 2010 году. В спортивном комплексе проводятся различные соревнования, работают секции, кружки, имеются спортивные залы и фитнес-классы, тренажерный зал, действует секция восточных единоборств. Все желающие приходят сюда и занимаются бесплатно. В зимнее время работает корт, в прокате 150 пар коньков всех размеров. Также в 2010 году с нуля был построен стадион с беговыми дорожками и трибунами. Средств на развитие физкультуры директор не жалеет. Несколько лет назад в Нежинке проходил областной спортивный праздник «Акбидай». По размаху он получился грандиозным – с салютом, с показательными выступлениями столичных парашютистов-экстремалов.

Здесь созданы все условия для тех, кто увлекается спортом. В спортивном зале установлены современные спортивные тренажеры на любой вкус. Есть настольные игры: шашки, шахматы, нарды, компьютерные игровые комнаты.

Тренажеры в спортивном комплексе

Волейбольная команда

Бильярд

Хоккейный корт

Футбольная команда 2015 года

На стадионе

Международный турнир по каратэ в г. Астане. Июнь 2015 года. Макарушкина Лена – 2 место, Жантасова Эльмира – 1 место, Уалиева Амина – 3 место. Генеральный директор ТОО «Нежинка-Ерке» Джумабеков М. К.

Спортивных наград не счесть

Открытый турнир по каратэ на кубок авиакомпании «Салем» в октябре 2015 года. На снимке: Дударов Р., Павлюк Д., Миллер И., Уалиева А., Ващенко Р., Жантасова Э.

Ан-2

Еще не было таких идей, даже самых безумных, которые бы генеральный директор «Нежинка-Ерке» не исполнил. Аэродром – из таких. На взлетную полосу длиной 800 метров могут садиться даже самолеты марки АН-24. В планах у Мурата Кабиновича строительство казарм, кафе, котельной, полос препятствий, поля для пейнтбола, стрелкового тира. Хотелось бы сделать из местных мальчишек пилотов. В селе ведутся занятия по парашютному спорту. Дети с удовольствием совершают прыжки с парашютом, в том числе и в тандеме. Многие ребята посетили аэродинамическую трубу в г. Миассе. Большинство ребят совершили до ста прыжков.

Контроль

К проблеме подбора кадров и воспитания своих, доморощенных, кадров Мурат Кабинович относится по принципу: «Нет лучше работников, которые родились и выросли в родном селе. Только люди, действительно знающие проблемы своего села, ставшего их общим домом, впитавших любовь к нему с раннего детства, могут искренне вывести его в число передовых, отдавая ему все усилия и творческую энергию». Директор хозяйства сам является примером для подражания по своему энтузиазму, оптимизму и жизнелюбию. Его формула успеха: «Гореть всегда, гореть везде – вот лозунг мой и солнца!». Жизненное кредо директора: «Дорогу осилит идущий!». Говоря о качествах руководителя, Мурат Кабинович приводит слова из песни: «Ветка черешни, склоняясь, повторяла: «Не остуди свое сердце, сынок!». Он уверен, что только трудоспособностью всего коллектива можно достичь повышения урожайности сельскохозяйственных культур, улучшения культуры земледелия, внедрения передовых технологий и современного технического оснащения отрасли.

«Лидирующая роль нашей компании в том, чтобы не стоять на месте, постоянно искать пути повышения производительности труда, бытовых условий, благосостояния населения», – говорит Мурат Кабинович.

Подготовка к прыжкам

Последнее напутствие тренера перед прыжком

Невероятные ощущения после приземления

Член национальной сборной РК по парашютному спорту Борисова Елена Васильевна – тренер нежинской команды парашютистов

КАКОВЫ ЖЕ ТРУДОВЫЕ ДОСТИЖЕНИЯ НАШЕГО СЕЛА?

- **Полностью сохранили село, расширили сеть бытовых услуг для населения, сохранили работоспособность всех производственных участков (МТМ, автопарк, зерноток, детский сад, школа, ФАП, пекарня, общественная баня, Дом культуры, Дом детского творчества и т. д.)**
- **Награждены почетными грамотами вышестоящих органов, органов образования и т. д.**
- **Планы на будущее – внедрить в производство новые технологии, повысить производительность труда, увеличить урожайность зерна.**

Коллектив центральной конторы: Ковалева Г. Н. (бухгалтер), Конишак В. В.(юрист), Батыкова Д. М. (зам.ген.директора), Конишак М. В. (бухгалтер), Тоскунова О. А. (диспетчер), Иванова А. П. (секретарь), Тасмагамбетова В. Б. (бухгалтер), Кылосова Т. В. (главный бухгалтер), Конишак Л. А. (гл.экономист), Байгуанышева С. Д. (кассир)

Рабочий момент в бухгалтерии

- **Жизненный принцип: «Не останавливаться на достигнутом».**
- **Качество руководителя: «Ветка черешни, склоняясь, повторяла: «Не остуди свое сердце, сынок!».**
- **Формула успеха: «Гореть всегда, гореть везде – вот лозунг мой и солнца!».**
- **Жизненное кредо: «Дорогу осилит идущий!».**
- **Все силы, знания вкладывать в развитие компании. В районе имени Г. Мусрепова функционирует мечеть, названная в честь деда Мурата Кабиновича – Жумабекова Жумангожи.**
- **Благотворительная помощь – это помощь малоимущим семьям, пенсионерам.**

Первоцелинники

Мечеть, названная в честь деда Мурата Кабиновича – Жумабекова Жумангожи

Ведущие праздника: Даутбаева Л. М., Жантасова Б. С.
в национальных костюмах

И сегодня ТОО «Нежинка-Ерке» – динамично развивающееся предприятие, успешно реализующее задачи, поставленные Президентом Казахстана Нурсултаном Абишевичем Назарбаевым перед руководителями агропромышленного комплекса.

В июне 2014 года в селе Нежинка произошло грандиозное событие – празднование 60-летия со дня освоения целинных и залежных земель.

На праздник были приглашены первоцелинники.

На мероприятии присутствовали гости из района, жители села, те, кто раньше проживал в нашем селе, жители соседних сел. Празднование началось с выступления генерального директора Джумабекова Мурата Кабиновича. В своем выступлении он остановился на том, как все начиналось и что достигнуто на сегодняшний день. Далее слово было предоставлено акиму Нежинского сельского округа Дюселекову Магзуму Акошевичу. Он поздравил всех присутствующих с праздником и пожелал всем крепкого здоровья и огромных творческих успехов. Силами местной сельской художественной самодеятельности под руководством заведующей сельским ДК Гартман Е. Н. был представлен большой праздничный концерт, посвященный 60-летию поднятия целины.

Весь вечер звучали песни, исполнялись прекрасные танцевальные номера разных народов, проживающих на территории нашего села.

Под руководством супругов Даутбаевых была поставлена литературно-музыкальная композиция, посвященная юбилейной дате. Эта постановка называлась «Приезд первоцелинников на нежинскую землю». Прекрасно с ролью первоцелинников справились «рядовой солдат, учетчик бригады» Синдякин Владислав (ныне ученик 11 класса), «библиотекарь» Бердник В. Ю. (учительница начальных классов) и «учительница» Миллер В. С. (директор школы). Роль первого директора Петровского Сегизмунда сыграл постановщик мини-спектакля Даутбаев К. А. Зрителям очень понравилась постановка, о чем свидетельствовали их громкие аплодисменты. Многие первоцелинники представляли себя в те далекие годы, когда они впервые приехали поднимать целину. Далее, после произнесенных поздравлений и пожеланий, учитель казахского языка и литературы Тасмагамбетова Алла Ашкеновна по казахскому обычаю произвела обряд «шашу». Особенно взволновало всех присутствующих чтение наизусть стихотворения «Целина» в обработке, дополнении и изменении первоцелинницы Надежды Остаповны Грицай:

Чтоб лучше мы жили и хлеба хватало,
Страна целину поднимать нас послала.
Трещали морозы, шумели метели,
А парни в вагончике ехали, пели.
Кругом лишь снега: ни села, ни дорожки,
Но весело было, играла гармошка.
Язык украинский, напев молдаванский
Приветливо слушал народ казахстанский.
Лесок на пригорке, лисица-плутовка,
Сказали: «Конечная здесь остановка!».
Стояли березки, застывшие, дремля,
И колья забили в замерзшую землю.
И шумом, и стуком вспугнув куропатку,
Поставили парни рядами палатки.
Контору в палатке, жилье размещали
И весело первую свадьбу справляли.
На карту взглянув, на просторы, березы,
Заметил прораб:
«Будет центр здесь совхоза!».
Над степью широкой царило веселье:
Справляли в домах щитовых новоселье!
А вместе со взрослыми были детишки:
Веселые и озорные девчонки, мальчишки!
Они, как могли, всем помогали
И вместе с отцами целину поднимали.
И, словно в атаку, пошли трактористы,
Как шли в наступленье их отцы-мотористы.
От края до края тянулись загонки
Под песни моторов и трель жаворонка.
И там, где веками ковыли серебрились,
Пшеницей поля, всем на радость, разлились!

Работали парни по плану, умело,
Свершилось на нивах великое дело!
Построили села, сады и колодцы,
Все делали смелые первопроходцы.
Их руки и ум ко всему приложили
И в сказочный край целину превратили!
Сегодня они, поседев, отдыхают,
А дело отцов сыновья продолжают!

Но на этом праздник не закончился! Ветераны-первоцелинники были приглашены на чаепитие в столовую, а для зрителей участники художественной самодеятельности подготовили большую праздничную программу. Затем продолжили свою вечернюю шоу-программу артисты Петропавловской областной филармонии под руководством Александра Зайберта. Звучали песни, шутки, удивило всех шоу с огнем. Много развлечений было предоставлено детям и взрослым. А победителям различных конкурсов А. Зайберт вручал диски с записями песен из личного репертуара.

Для всех желающих работали кафе, столовая, магазины. Работники-бармены районного кафе «Той» угощали жителей шашлыками, хот-догами, пирожками и различными напитками.

В полночь село озарилось многоцветными огнями: был дан салют в честь дня 60-летнего юбилея целины! Этот салют – ознаменование того, что наше село жило, живет и вечно будет жить и процветать на благо людей, которые в нем живут и трудятся!

«70-ЛЕТИЮ ПОБЕДЫ СОВЕТСКОГО НАРОДА В ВЕЛИКОЙ ОТЕЧЕСТВЕННОЙ ВОЙНЕ ПОСВЯЩАЕТСЯ...»

Семьдесят лет назад отгремели последние залпы Великой Отечественной войны. Сегодня стали историей многострадальные годы войны. Память о событии, изменившем судьбу человечества, не уходит с поколением, которому выпало быть участником и свидетелем этого события.

9 Мая в нашем селе прошел праздник – День Победы. С утра от школы до центра села, к обелиску героям, павшим в годы Великой Отечественной войны, к Вечному огню, двинулись колонны учащихся Нежинской средней школы. В руках у каждого были фотографии участников войны, цветы, шары. К памятнику пришли родственники участников войны, жители села, гости, представители всех организаций. Слово для выступления было предоставлено акиму Нежинского сельского округа Дюселекову М. А. Затем к присутствующим обратился генеральный директор села Джумабеков М. К. Мурат Кабинович поздравил всех с праздником – Днем Победы. От имени ветеранов войны выступил почетный гражданин района имени Г. Мусрепова Нуркин Б. Б. Слова приветствия, стихотворения прозвучали в исполнении учащихся Нежинской средней школы.

К обелиску в честь памяти родственниками погибших в годы войны, учащимися школы, представителями всех организаций были возложены венки и цветы.

Далее все присутствующие прошли к Дому культуры для торжественного открытия мемориальных досок в честь Героев Социалистического Труда Грицай Г. А. и Чеховского А. И. Со словами поздравления выступил Джумабеков М. К.

Важно отметить, что на открытии мемориальной доски присутствовали родственники героев: сын Грицай Г. А. – Грицай А. Г. с супругой Грицай Н. О., их дочери Татьяна и Светлана со своими мужьями. С ответным словом благодарности выступила Грицай Н. О.

После торжественной части для жителей села силами участников художественной самодеятельности, учащихся Нежинской средней школы, учителей, жителей села был дан праздничный концерт с литературно-музыкальной композицией «Ради жизни на земле!».

После концерта все желающие испробовали солдатской каши с мясом. Были проведены развлекательные мероприятия. Веселье продолжалось до самого вечера. А с наступлением темноты в честь Дня Победы был дан праздничный салют, который жители села могли наблюдать в течение нескольких минут.

А для «детей войны» в центральной столовой состоялось чаепитие, а также каждому был вручен продуктовый пакет.

Праздник 9 Мая – праздник не только тех, кто выстоял под Москвой, кто сокрушил врага на Волге и дошел до Берлина, это праздник не только военного поколения, но и поколений, пришедших после войны, жизнью своей обязанных Победе.

Поколение победителей. Поколение наших отцов. Вглядитесь в лица этих людей. Это радость тех, кто четыре года, долгих четыре года войны мечтал об этом дне, шел к этому дню. Вглядитесь в эти лица. Это радость тех, кто четыре долгих года ждал, ждал сына, мужа, отца, брата. Это великая, ни с чем не сравнимая радость встречи, которой могло и не быть. Вглядитесь в лица этих людей. Вернувшихся и ждавших. Это не только слезы радости, общей народной радости, это слезы утраты каждого, это скорбь народная...

О двадцати миллионах своих сыновей и дочерей скорбит народ в этот день.

Семьдесят лет празднует наша страна День Победы. И сегодня, так же, как и семьдесят лет назад, в далеком уже сорок пятом, этот праздник остается радостным и трагическим: никогда не исчезнет из памяти народной гордость за Великую Победу, память о страшной цене, которой мы за нее заплатили.

Плескалось багровое знамя,
Горели багровые звезды,
Слепая пурга накрывала
Багровый от крови закат.
И слышалась поступь дивизий,
Точная поступь солдат!
Навстречу раскатам ревущего грома
Мы в бой поднимались светло и сурово.
На наших знаменах начертано
Слово: «Победа! Победа!».

История Великой Отечественной войны – это вечно живая история, время не стирает, не может стереть ни одной строчки из великой книги народной. «Вечная память» – это не только слова, вечная память жива в сознании тех, кому выпала доля дойти до Победы, вечная память жива в мемуарах, в названиях улиц и, конечно, в произведениях литературы и искусства.

Семьдесят лет назад солдаты выполняли свой долг – защищали Родину. Мы бережно храним, помним и чтим имена тех, кто отдавал все силы и жизнь за свою Родину, за мирную и счастливую жизнь потомков.

У нас много праздников и памятных дат, но именно День Победы – главный, благодаря которому мы живем сегодня в нашем процветающем, свободном Казахстане!

День Победы! Этот праздник со слезами на глазах... Великая Отечественная война – всенародная война. Острым, беспощадным клинком она поразила каждую семью, оставив незаживающие физические раны – потерю родных, близких, любимых, болезнь от ранений, рабского труда в Германии, от жутких лишений и унижений в лагерях,

воспоминания об обездоленном, голодном детстве... Но сохранилось, не утратило своей силы и эмоционального накала удивительное, трепетное чувство всеобщего ликования – празднования Дня Победы над поверженным грозным и ненавистным врагом, чувство гордости за родное Отечество!

Именем солнца, именем
Родины клятву даем.
Именем жизни клянемся: то, что
отцы не допели – мы допоем!
То, что отцы не достроили – мы достроим!

Мы даем клятву достроить прекрасный мир и допеть не допетую отцами песню. Мы будем верны этой клятве, мы будем петь и строить. Мы верим, что взрывы бомб не взроют землю, а мирный пахарь вырастит на ней хлеб. Мы верим, что мир, за который отдано столько жизней, никто не посмеет нарушить. И ради этой веры помните об ужасах войны, ради этой веры берегите мир!

Почетный караул у Вечного огня

Синдякин Владислав (учащийся 11 класса) в почетном карауле

Ветераны труда и тыла – дети войны

Возложение венков

Родственники Героев Социалистического Труда
на открытии мемориальных досок

Военно-патриотические сборы «Батыр»,
посвященные Дню защитника Отечества

Учащиеся Нежинской средней школы

9 МАЯ

9
АЯ

«День Победы» исполняет Мушта Павел

Вечная память Героям...

Зрительный зал был полон

Стрельцов А. А., Жунусов Р. Ж.

ОНИ СРАЖАЛИСЬ ЗА РОДИНУ И ВЕРНУЛИСЬ ДОМОЙ!

Бородавко Г.Л.

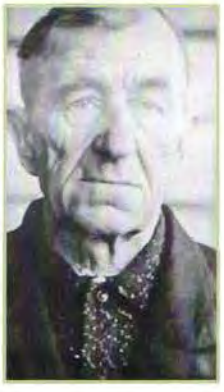

Андреев Н.А.

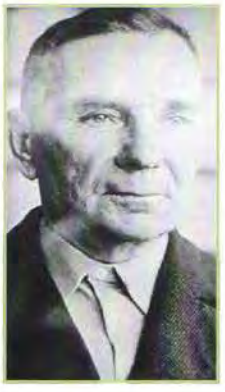

Колбаско М. С.

Колковский А. И.

Сайгаченко П. М.

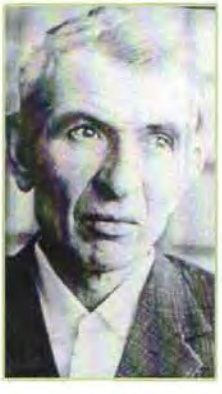

Грицай И. А.

Мурзаев А. П.

Панкеев П. А.

Христофоров В. С.

Сухой Ф. Д.

Счастливого
пути!

СОДЕРЖАНИЕ

Село Нежинка 5
О родословном генеалогическом древе предков 12
Историческое введение 13
Зарождение нашего села 17
Трудности голодного 1932 года 20
Улучшение жизни (30-е годы) 22
Великая Отечественная война 25
Послевоенное время. Возникновение Жыланды 29
Освоение целинных и залежных земель 33
Из личных рабочих дневниковых записей 40
Смена директоров 64
Награды за труд 65
Образование 68
Руководители села Нежинка 77
Воспоминания старожилов 78
Жизнь современной Нежинки 85

Книга отпечатана в типографии
ТОО «Издательство «Северный Казахстан».
Адрес: 150001, Республика Казахстан,
Северо-Казахстанская область,
г. Петропавловск, ул. Кошукова, 5.
Тел. +7(7152) 31–07–72,
e-mail: mail@izdatelstvo-sk.kz