А. М. Овчинников

ПОДВИГУ ЖИТЬ В ВЕКАХ

г. Петропавловск
1992 год

Уважаемая Людмила
Николаевна!

Дарю Вам книгу
"Подвигу жить в
веках"
Она Вам в свободное время
Напомнит о замечаниях
воинах 314й отд. дивизии
О мужестве, героизме
в кровопролитных боях в которых
и я участвовал на защите
г. Ленинграда

16 X 42 [illegible]

А. М. ОВЧИННИКОВ

ПОДВИГУ ЖИТЬ В ВЕКАХ

Посвящается воинам 314-й Кингисеппской ордена Кутузова стрелковой дивизии на защите г. Ленинграда

г. Петропавловск
1992 год.

В огне сражений вместе мы горели,
Мы не умели вполнакала тлеть.
И если это все мы одолели,
То старость сможем тоже одолеть.

ЗА ЛЕНИНГРАД

Чем бой суровей, тем
бессмертней слава,
За то, что бьешься ты
за Ленинград,
Медаль из нержавеющего
сплава
Тебе сегодня вручена, солдат!

Пройдут года. Пройдет
чреда столетий,
И пусть мы смертны, но
из рода в род
Переходить медали будут эти,
И наша слава нас переживет.

Но помни — враг недалеко,
он рядом, —
Рази его и пулей, и штыком.
И прах его развей
под Ленинградом,
Чтоб оправдать награду
целиком!

Рази штыком, прикладом,
бей с размаха;
Гони его от городских застав, —
И пусть твоя душа
не знает страха,
Как ржавчины не знает
этот сплав!

Вадим ШЕФНЕР.

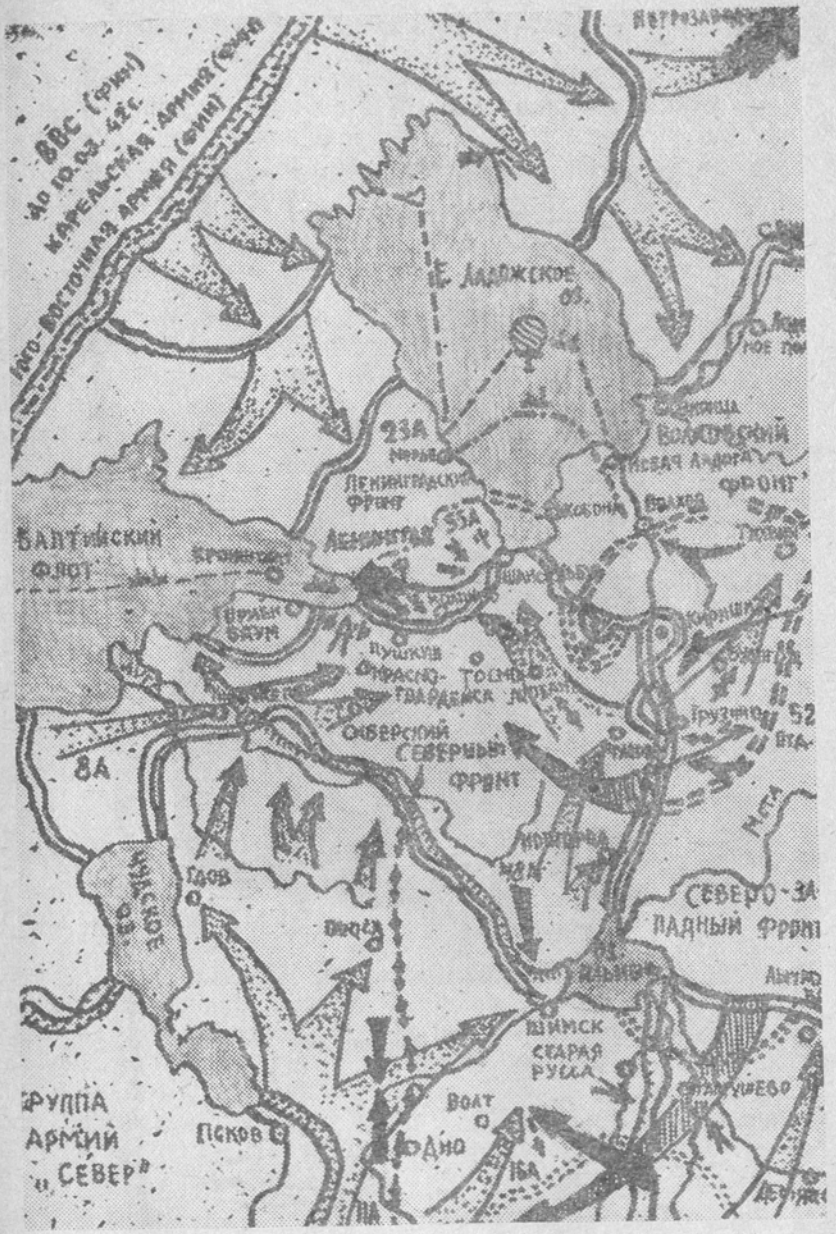
ВВС (фин)
до 10.02. 42 г.
Юго-Восточная армия (фин)
Карельская армия (фин)
Ладожское оз.
23А
Ленинградский фронт
Ленинград
55А
Балтийский флот
Ораниенбаум
Пушкин
Ораниенбаум
Волховский фронт
Новая Ладога
Тихвин
Волхов
Ораниенбаум
Ораниенбаум
Ораниенбаум

А. М. Овчинников.

В ТЕ ДАЛЕКИЕ ГОДЫ

Бывая на встречах в трудовых коллективах, в школах и учебных заведениях, часто отвечаю на вопрос, когда и где, в каких условиях формировалась 314-я стрелковая дивизия. Мне хочется на страницах этой книги рассказать историю формирования дивизии.

Началось формирование в июле 1941 года в городе Петропавловске, для этого был установлен краткий, жесткий срок.

Командиром дивизии был генерал-майор — участник гражданской войны Шеменков А. Д., комиссаром — бригадный комиссар Румянцев, начальник политотдела тов. Куценко, начальником штаба майор Зайцев А. А. Первоначальное формирование было в центре города. Штаб дивизии разместили в старом здании по улице Интернациональной, в данное время оно принадлежит педагогическому институту. На нем прикреплена мемориальная доска с текстом об размещении штаба дивизии. Штабы стрелковых полков разместились в зданиях общеобразовательных школ, педагогического училища и в других приспособленных зданиях.

1078 стрелковый полк размещался в здании школы № 2 имени С. М. Кирова. Хозяйственная часть штаба дивизии разместилась в одноэтажном здании бывшего заочного обучения педучилища, оно снесено и возведен на этом месте мемориал мужества и славы и вечный огонь. На этой же площади были установлены несколько полевых воинских кухонь, которые обеспечивали питанием командный состав штаба дивизии и полков. Дивизия формировалась по штабам довоенного времени, в составе дивизии были сформированы 1074, 1076, 1078 стрелковые полки, 858 артиллерийский полк, 374 отдельный противотанковый дивизион, 598 отдельный саперный батальон, 763 отдельный батальон связи, 234 отдельный медико-санитарный батальон, 204 отдельная разведрота и другие подразделения. Интенсивное прибытие призывного контингента не отвечало требованию формирования дивизии. В черте города дислокация была изменена, и расположилась на восточной части озера «Пестрое» в полевых военных палатках. Штаб дивизии переехал несколько позже в сосновую рощу, на дачу за озером «Пестрое».

Откровенно говоря, это тоже были примитивные условия, тесно размещен в палатках личный состав, трудности

были с сохранностью военной техники и других ценностей, неизменной постелью стала солдатская шинель, все это мы правильно понимали и делали такой настрой личному составу, что в боях и этого не будет, а как где придется.

Призывной контингент прибывает потоком и нашим командирам и политработникам не стало хватать дня и ночи, надо получить личный состав по родам войск, обмундировать и приступить к обучению знаний военной техники, повышению знаний по специальности, проведению политинформации. Все обучение проходило приближенно к боевой обстановке. Учения проходили и днем, и ночью, трудности были у командиров и красноармейцев, но мы говорили, как нас учили: «Больше пота в учебе, меньше крови в бою», и это подтвердилось в предстоящих боях.

В полках и подразделениях создавались партийные и комсомольские организации. Это было боевое ядро, 1800 коммунистов и комсомольцев, на которые повседневно опирались командиры, политработники. Политотдел дивизии, политработники подразделений проводили большую политическую и воспитательную работу среди личного состава, используя опыт политработы на фронтах Великой Отечественной войны, направленный на укрепление сплоченности, дружбы среди солдат многих национальностей.

Одним из важнейших вопросов в период формирования необходимо было провести учения взаимодействия полков и их штабов в боевой обстановке, но из-за отсутствия времени такие учения были проведены только один раз в Мещанских лесах за городом. Штабы полков и подразделения находились в Мещанских лесах по окраине города, где сейчас улица 314-й стрелковой дивизии, и на одном из жилых домов установлена мемориальная доска. Короткие сроки не позволили командованию дивизии дополучить потребное количество военной техники, средств связи, боеприпасов, объясняли: получите в пути, отвоюете у противника трофеи и вооружитесь.

Несмотря на эти слабые места, большая повседневная работа командного и политического состава, партийных и комсомольских организаций позволила в короткий срок успешно завершить боевую подготовку личного состава дивизии, в

числе которого были: русские, казахи, украинцы, татары, белорусы и другие национальности. Боевой настрой был высокий, преданные Родине, Советской власти, дрались до последнего дыхания и капли крови, выполняли заветы знаменитого полководца Суворова: сам погибни, а товарища выручай. Это было зафиксировано и сказано в выступлениях на партийных и комсомольских собраниях при выезде на фронт. Высокая моральная сторона и боевой настрой показали боевые действия североказахстанцев. Коммунисты и комсомольцы личного состава дивизии составляли 75 процентов при защите колыбели революции, г. Ленинграда, и полном снятии блокады. По заслугам правительство присвоило дивизии название Кингисеппской ордена Кутузова, а звание полкам присвоено Выборгские, награждены орденом Александра Невского.

Ветераны дивизии Указом Президиума Верховного Совета СССР награждены медалью «За оборону Ленинграда».

МУЖЕСТВО КАЗАХСТАНЦЕВ

В первые дни Великой Отечественной войны в июле 1941 года в Петропавловске была сформирована 314 стрелковая дивизия. Более семидесяти процентов воинов были жители районов нашей области и города Петропавловска, личный состав был интернациональный: русские, казахи, белорусы, татары, армяне и другие национальности, по качественному составу преобладали коммунисты и комсомольцы, 17 августа дивизия выехала в Москву в распоряжение Ставки Верховного Главнокомандующего. 6 сентября дивизия приняла первое боевое крещение с фашистами по защите г. Ленинграда на огневом рубеже: Заостровье, г. Лодейное Поле, Подпорожье. Ленинград 8 сентября был блокирован. Дивизии была поставлена задача стоять насмерть, не дать фашистам форсировать реку Свирь и выйти на соединение с немецкими фашистами в гг. Тихвин и Волхов и закрыть второе кольцо блокады Ленинграда. На огневом рубеже 1078 стрелкового полка в районе рабочего поселка Подпорожье противник превосходил в пять раз в живой силе и военной технике.

Трудные климатические условия, бездорожье, сплошные болота, озера, леса — это были первые трудности. Против-

ник каждый день переходил в контратаки то на одном, то на другом участке нашей обороны. Высокая дисциплина, сплоченность и стойкость не приносила успеха противнику, казахстанцы смело отражали атаки и наносили большие потери врагу.

В течение пятнадцати суток в этом неравном кровопролитном бою трудно кого-то выделить, все стойко, мужественно сражались, но об особо отличившихся скажу. Артиллерист — комсомолец Котляренко Иван Андреевич — из расчета пушки оставался один в живых. Фашисты обнаружили его и послали более ста солдат и офицеров, взять живым Котляренко и пушку. Но Иван Андреевич подтянул снаряды, допустил на двести-триста метров, прямой наводкой открыл по врагу огонь, противник этого не ожидал, в панике убегали, но не все смогли уйти, семьдесят с лишним трупов остались недвижимы на поле боя.

Рядовой сапер Нургужин Суроган день и ночь минировал передний край, укреплял укрытие огневых точек, прокапывал ходы сообщения и траншеи. Его не страшил артиллерийский, минометный и ружейный обстрел.

Связисты комсомольцы Игишев К. И., Квардаков Н., Евсельев П., Толстошеев А. постоянно под обстрелом обеспечивали устойчивую связь штабу полка со стрелковыми батальонами, часто сообщали в штаб о появлении противника, а в трудной обстановке — с пехотинцами в контратаку. Зам. политрука роты связи Бугаенко Михаил Иванович в сложной обстановке по моему приказу скрытно от противника за двенадцать километров провел радистов с радиостанцией в стрелковый батальон и установил связь со штабом полка. Это дало возможность оперативно подтянуть подкрепление к штабу полка и не дать полного окружения и уничтожения штаба полка противником. Пулеметчик Яков Кижин при отражении контратаки противника уничтожил более шестидесяти человек захватчиков.

Старшина Беккалиев роты связи и старшины других подразделений в трудной сложившейся обстановке с продовольствием, под огнем противника находил в лесу оставшийся скот, делили на каждого воина мизерные кусочки мяса и неопаленной кожи. Это была большая его заслуга.

Весь личный состав правильно понимал трудности с питанием, и боевой настрой не падал. Применив умелую тактическую и огневую выучку, полк уничтожил на этом участке свыше тысячи солдат и офицеров противника, потери были и унас. Вскоре подошло подкрепление, и огневой рубеж был передан 21-й стрелковой дивизии.

Во второй половине октября 1941 года немецко-фашистские войска предприняли новое наступление на Волхов и Тихвин, проявили активность и финны: пытались прорвать нашу оборону. 1078 стрелковому полку был придан первый батальон 1074 полка и поставлена задача: на левом фланге дивизии в районе поселка Заостровье форсировать реку Свирь, нанести удар противнику, отвлечь его с правого фланга. Командир полка Станкевский Д. И., комиссар полка Жаринов Н. И. и я, исполняющий обязанности секретаря партийного бюро полка, провели партийное и комсомольское собрания, рассказали о предстоящей задаче воинам в ротах, взводах, стрелковых батальонах и приданных подразделениях.

Настрой личного состава полка был высоким, каждый стремился больше уничтожить противника, сорвать его планы и не дать перейти в наступление. И в этом бою казахстанцы показали мужество и героизм. Пулеметчик станкового пулемета Аяганов К., умело маневрируя и меняя огневые позиции, расстреливал неожиданно для противника убегающих в панике солдат, уничтожил более сорока фашистских стервятников, но и сам Аяганов К. был тяжело ранен. Истекая кровью, не выпускал из рук станковый пулемет, и только по приказу командира взвода был переправлен на левый берег. Старшина Ралдугин М. в бою заменил погибшего командира роты, был ранен в руку, и с поля боя не ушел, несколько раз поднимал роту в контратаку, нанеся большие потери противнику. Стрелок Сыздыков Зейнула оставался один в окопах, гранатами отбил две контратаки противника и вынес из-под огня четырех наших раненых в укрытое место.

Кот П. И. отбил четыре атаки противника и уничтожил более пятидесяти солдат и офицеров противника, пулеметчик Антон Лодынский уничтожил более сорока фашистов и одну огневую точку противника, связист Неретин В. Н. отлично выполнял свои обязанности, во время боевых дейст-

вий показал решительность и смелость: лично уничтожил 20 солдат противника. Постоянно под огнем противника обеспечивали бесперебойную связь командир взвода связи Игишев К. И., командир отделения Квардаков Н., связисты Толстошеев Н., Евсельев П. и другие.

Привожу краткую выдержку из письма сержанта Яснова П., участника этого боя, написанного в газету «Правда» в 1975 году: « Переправлялись мы ночью на бревенчатых плотах, закрепились на маленьком клочке земли близ деревеньки Старые Сегежи. Фашисты бросили много на наш участок снарядов и мин. Но мы стояли не на жизнь, а на смерть. Никто не отступил, пока не получили приказ отходить. Группе из тринадцати человек под командованием капитана Демина было поручено прикрывать отход полка.

В первой схватке с врагом двое были убиты, к утру нас заметили фашисты, около роты пошли в наступление. Капитан Демин приказал держаться, вступили в бой, отбивали одну атаку за другой. Наконец настал вечер, осторожно спускаемся к воде, где были припрятаны лодки без весел, дырявые, погрузились, гребем руками. Тихо. И все-таки фашисты нас обнаружили, открыли огонь. Пока плыли, дважды был ранен капитан Демин, добрались до берега, поджидаем вторую лодку. В ней было пятеро, помню только одного из них — Орлов. Он был награжден орденом Красной Звезды за бой на озере Хасан».

Поставленная задача сводному полку была успешно выполнена, противник понес большие потери на этом боевом участке и вынужден был перебросить подкрепление с правого фланга.

За стойкость и мужество Котляренко И. А., Ралдугин Михаил, лейтенант Подрезов А. были награждены орденами Ленина, Аяганов К. награжден орденом Красного Знамени и занесен в Книгу почета 2-й ударной армии, орден Красной Звезды получили связист Квардаков Н. Ф., политрук Александров С. С., красноармейцы Ильканов И., Чужаков И., Лодынский А. И., Ефименко Я. Ф. и многие другие.

Последующий бой проходил на огневом рубеже 1078 стрелкового полка в г. Лодейное поле. В начале 1942 года полк получил задачу — усиленной ротой автоматчиков (командир Григорий Ильич Карабан, общее руководство боем осу-

ществлял командир полка майор И. В. Ивановский) внезапно захватить совхоз «Полевод» — передний край обороны противника. Без артиллерийской подготовки на рассвете усиленная рота сначала ползком, а потом стремительным броском преодолела заграждение противника. По проходам, подготовленным саперами, ворвалась на передний край обороны противника. Враг был застигнут врасплох, началась паника. И только с рассветом белофинны опомнились и перешли в контратаку. Умело вели бой воины-североказахстанцы. Бессмертный подвиг здесь совершил командир отделения Николай Сапронов. Когда огневая вражеская точка преградила путь нашим бойцам, Сапронов подполз к дзоту, закрыл его своим телом. Пулемет замолк, и воины бросились вперед.

Метко разили врага из захваченных трофейных пулеметов сержанты Курбушка и Трапезников, хорошо поддержала батарея, которой командовал Иван Илларионович Прядко. Командир штабного взвода связи Игишев К. И. бесперебойно обеспечивал связью подразделения, а когда потребовала обстановка, вступил в схватку с врагом. Он заметил вражеский пулемет, который мешал продвижению наших воинов, подполз к нему с тыла, уничтожил пулеметчика, развернул пулемет в сторону противника и открыл огонь. Боевую задачу рота выполнила успешно, остановила врага, захватила пленных, документы, пушки, пулеметы, автоматы, свыше 300 фашистов было уничтожено.

Многие воины, отличившиеся в этих боях, были награждены: комсомолец Николай Сапронов был награжден посмертно орденом Красного Знамени, связист К. И. Игишев — орденом Красной Звезды. Командир роты Г. И. Карабан — орденом Красного Знамени, отмечены наградами и другие. Такие же операции провели в это же время 1074 и 1076 стрелковые полки.

В апреле 1942 года дивизия получила приказ: провести наступление в районе гидроузла Свирь-3 с целью улучшения своих позиций и овладения гидроузлом. Для подкрепления прибыло несколько танков КВ и Т-34 и Р. С. («Катюши»).

В этом кровопролитном бою казахстанцы смело и настойчиво дрались, нанесли большие потери противнику в живой силе и огневой технике. В рукопашной схватке особо отли-

чился рядовой комсомолец Иван Синяковский из Мамлютского района. Спасая командира, сам погиб смертью храбрых, а командир продолжал командовать. Саперы: коммунист из села Семиполки Сергеевского района Павел Иванович Гончар, Оспанов Т. из Аркалыка Джамбулского района, Юдаков В. из Николаевки Сергеевского района минировали участок своим полком. В это время финны пошли в атаку, намереваясь захватить наш подбитый танк. П. И. Гончар дал команду Юдакову вправо, Оспанову влево замаскироваться, подпустил на 100—200 метров.

Сам заскочил в танк и первый дал очередь из пулемета, противник начал бросаться то влево, то вправо, а их автоматным огнем встречали Оспанов и Юдаков. Трое саперов отбили две атаки, уничтожили до сотни солдат и офицеров противника. Накануне этого П. И. Толгар лично уничтожил восемь вражеских солдат. За подвиги в этих боях Павлу Ивановичу было присвоено звание Героя Советского Союза, а Оспанов и Юдаков награждены орденами Красного Знамени, получили награды и другие воины.

Памятными остались на всю жизнь бои по прорыву блокады Ленинграда. Воины дивизии воочию увидели, как наш советский народ оснастил военной техникой Волховский, Ленинградский фронт и нашу дивизию. На одном квадратном километре стояло 170—180 орудий и минометов различного калибра, Р. С. («Катюши»), танки, две воздушные армии и другое военное вооружение, неограниченное количество было снарядов, мин, авиабомб и ружейно-автоматных патронов.

314-й дивизии поставлена задача подготовить полосу для наступления частей в районе укрепленного пункта Роща «Круглая». Передний край обороны Рощи «Круглой» был насыщен большим количеством огневых точек, установлено свыше ста пулеметов, орудий и минометов, минные поля, сплошная сеть проволочных заграждений, древесно-земляные валы, облитые водой и другие укрепления.

С личным составом проведена партийно-политическая работа, каждый воин стремился быстрее и больше уничтожить врага, освободить томящийся ленинградский народ от блокады. Я в то время служил в дивизии командиром батальона связи. И настал долгожданный день — 12 января 1943 года. После трехчасовой артподготовки и авиабомбежки снова мужественно, смело казахстанцы пошли в бой. Свыше

двухсот отличились и были награждены орденами и медалями. Трудно рассказывать о всех и все же остановлюсь на особо отличившихся.

Командир батареи 45-миллиметровых пушек пресновчанин Георгий Симаков выкатил на открытую позицию пушки и прямой наводкой в Роще «Круглой» уничтожил 15 дотов, 13 огневых точек и 75 фашистов; командир отделения Сергей Савенко (тоже пресновчанин) с группой воинов первыми ворвались в траншеи противника, уничтожили более десяти фашистов, взяли двух пленных и ценные документы. Воины 3 роты 1078 стрелкового полка из шести человек совершили бессмертный подвиг: командир роты старший лейтенант Петрушин, командир взвода лейтенант Никитин и младший лейтенант Сергазин, санинструктор Куликов, красноармейцы Шукубаев и Ломакин, вооружившись гранатами, подползли к противнику, закидали фашистов гранатами и продолжали расстреливать, противник подтянул свежие силы (30 человек), поддержал их сильным артиллерийским и минометным огнем.

В неравной ожесточенной схватке пал смертью храбрых командир роты Петрушин. Группу возглавил младший лейтенант Сергазин. С криком: «Ура! За гибель командира, за Ленинград!»—рванулся вперед, и под попаданием снаряда Сергазин погиб. Истребив группу противника, все они геройски погибли, выполнив поставленную задачу, и посмертно награждены орденами.

В боях по прорыву блокады Ленинграда отличились сотни североказахстанцев, все они награждены орденами и медалями Советского Союза. Это Симаков Г. Ф., Савенко С., Березин Н. А., Кравченко К. Я., Скляров Т. Л., Никитин И. Р., Федоренко П. П. Симонов Г. Ф., Жиринов Н. И., Сексимбаев Г. и многие другие.

Наши боевые успехи постоянно поддерживали трудящиеся нашей области. Они трижды побывали у нас в гостях, привозили нам подарки, рассказывали солдатам и офицерам, как они трудятся в тылу под лозунгом «Все — для фронта, все — для победы!». Побывали у нас зав. лекторской группой обкома партии т. Лукошин, писатель И. П. Шухов, рабочие мясокомбината Ибраев, Мусалимов, машинист депо Белова и другие. За проявленное внимание воины отвечали героическими поступками в бою и писали письма с фронта.

Вот содержание одного письма однополчан Анне Петровне Куликовой:

«Уважаемая Анна Петровна! В дни Отечественной войны против немецких фашистов, вероломно напавших на нашу советскую землю, Ваш муж, Михаил Григорьевич, как и весь наш народ, грудью встал на защиту Родины, советских людей. Чудовище в образе человека, Гитлер, и его грабители пытаются поработить наш трудолюбивый свободный народ. Потоки грязной крови проливают враги от ударов нашей доблестной Красной Армии. В уничтожении этой банды убийц и насильников принимал активное участие Ваш муж. Он в числе первых бойцов нашей роты шел на уничтожение врага. Вражеская пуля остановила сердце Михаила Григорьевича, он погиб во славу нашей Родины, нашего советского народа. 27 февраля 1942 года мы предали его прах погребению, на могиле бойцы поклялись отомстить за его смерть белофинским бандитам, отомстить за Вас и оставшихся детей его.

Воины сдержали это слово: нами уничтожено 27 февраля 18 белофиннов солдат и офицров. Так мстят бойцы за смерть своих товарищей. Спасибо, Анна Петровна, за Вашу посылку, ее мы получили, заверяем Вас, что приказ т. Сталина об освобождении нашей земли и трудящихся мы выполним. Смерть немецким оккупантам! Посылаем Вам 200 рублей на расходы». Письмо подписали командир роты Филин, политрук Лужин, парторг Самойленко, Семенов, Трегубов, Флостов, Пиратов и другие. Таких писем поступало с фронта немало.

Трудно себе представить нагрузку, которую испытывал личный состав медико-санитарного батальона в первые и последующие сражения. Само размещение медсанбата проходило в зависимости от обстановки: в палатках, землянках, в сараях и других подручных помещениях. Раненые шли потоком со всех полков и подразделений день и ночь, надо каждого принять, не теряя времени обработать рану, сделать перевязку и проследить за его состоянием. Крайне тяжелой, изнурительной была работа хирурга-казаха капитана медслужбы Бориса Мергенича. Выдержанный, внимательный, он боролся со смертью пострадавшего, не теряя времени продолжал операции при бомбежках и артиллерийском обстреле. Самоотверженно боролись за спасение раненого врач-терапевт Бекташева Саха Шамильевна, старшие мед-

сестры Лобахина Мария Александровна, Головина Прасковья Федоровна, Неелова Вера Ивановна, Елисеева Анна Александровна, Бочерикова Елена Ивановна.

В беседе мне рассказала Мария Александровна, как им тяжело было переносить раненых: «Но это было не главное, а то, что мы неизбежно пачкали руки в крови, надо было их мыть щеткой, раствором, кожа трескалась, обдиралась, невыносимая боль. Раненые об этом не знали, и мы им не говорили, что руки болят так же, как у пострадавшего раны. Мужество, умение медицинских работников помогло многим воинам возвратиться в свои полки и подразделения, а выше указанные медработники, особо отличившиеся, награждены орденами Советского Союза, в силу свох возможностей они принимают активное участие в общественной жизни по военно-патриотической работе, воспитанию молодого поколения.

Да, война уже более сорока пяти лет, как закончилась, но память у ветеранов не стирается, часто вспоминаем, как было трудно и нелегко. Были удачи, были и неудачи, но воины-североказахстанцы, прежде всего защитники г. Ленинграда, и в тех суровых условиях жили жизнью советского народа. Творчески одаренные люди писали стихотворения, песни на тему фронтовой жизни, читали стихи, пели песни в блиндажах, землянках, и это поднимало их моральный дух. Так и сейчас остаются заветные слова фронтовой песни Волховского фронта;

«Вспомним о тех, кто неделями долгими
В мерзлых лежал блиндажах,
Бился на Ладоге, бился на Волхове,
Не отступил ни на шаг.
Вспомним о тех, кто командовал ротами,
Кто умирал на снегу,
Кто в Ленинград пробирался болотами,
Горло ломая врагу».

Эти слова вспоминаются и бередят наши раны, но они остаются бессмертными. Североказахстанцы до конца войны мужественно, стойко освобождали Прибалтику, Польшу, Чехословакию от поработителей — фашистских извергов.

Ветераны Великой Отечественной войны вспоминают, в каких тяжелых боевых условиях пришлось отражать натиск бандитов, убийц, захватчиков чужих земель, пробравшихся на

нашу священную землю. Мы их приостановили, разгромили и выгнали с нашей земли. У нас был большой патриотизм, сплоченность, любовь и преданность Родине, Советскому правительству, Коммунистической партии, родственникам и детям, которые оставались без крова и сиротами.

Правильно понимает нас наше молодое поколение, оно с гордостью идет по дорогам и стопам старшего поколения и свято будет стоять на защите нашей Родины.

ОТВАЖНЫЙ КОМАНДИР

Против огневого рубежа дивизии на правом берегу реки Свирь была финская Шускоровская наемная армия и усиленный немецко-фашистский стрелковый корпус. Противник превышал нас в пять раз в живой силе и военной технике. Наша дивизия слабо была вооружена, не было ни одного автомата и ограниченное количество боеприпасов, патронов, снарядов, мин. и гранат. Командиры, политработники довели до сведения личного состава о приказе Ставки Верховного Главнокомандования, ежедневно информировали о положении на фронтах, о тяжелой обстановке блокированного города Ленинграда и его жителей. Все это ежедневно повышало боевой настрой воинов дивизии, и они строго выполняли приказ командира дивизии — больше уничтожить противника в обороне, экономить каждый патрон, снаряд, мину и гранату. Личный состав 1074-го стрелкового полка дивизии, в котором более 60 процентов были воины из Пресновского района в старых границах и станицы Пресновской, земляки, станичники свято выполняли приказ — в каждом бою мужественно истребляли фашистских захватчиков. В течение суток до пяти раз противник пытался атаковать наш передний край и успеха не имел.Вот так ежедневно проходили кровопролитные бои. Тяжело было, но надо врага уничтожать.

Я участник этих боев. В памяти и на сегодняшний день боевые эпизоды и мужество земляков-станичников. Назову некоторых. Это Михаил Иванович Назарин, Ралдугин Михаил, Заспа Петро, Дробышев Николай, Дворник Иван Ильич, Забара Иван Емельянович и многие другие. Но расскажу о мужественном коммунисте, отважном командире Георгии Федоровиче Симакове. До Великой Отечественной войны прошел кадровую службу в артиллерийских частях. В первый

год успешно закончил полковую школу с присвоением звания сержанта, а во второй год назначен командиром орудия. После демобилизации проживал в своей станице, трудился в организациях на хозяйственной работе. Но поработать пришлось недолго, мирный труд был прерван фашистскими захватчиками, надо защищать Родину. В первых числах июля 1941 года в общей команде пресновчан Георгий Федорович прибыл в г. Петропавловск, где шло формирование 314-й стрелковой дивизии, и зачислен командиром орудия в артдивизион 45-миллиметровых пушек.

Первое боевое крещение с врагом в сентябре 1941 года в составе 1074-го стрелкового полка на левом берегу реки Свирь в районе поселка Заостровье и города Лодейное Поле. Боевая выучка в кадровой службе хорошо пригодилась на поле боя. Очень внимательно расчет пушки вел наблюдение за противником и его огневыми точками. Когда противник шел в атаку, точной наводкой подавлялись вражеские станковые, ручные пулеметы, минометы и уничтожалась живая сила противника. Так, Георгий Федорович своим орудием хорошо поддерживал стрелковые подразделения, противник имел большие потери и откатывался на свои позиции. После каждой атаки Георгий Федорович менял огневую позицию своего орудия и вводил в заблуждение противника, что мы имеем немалое количество артиллерии. Это были тяжелые, кровопролитные бои. Противник до пяти раз переходил в атаку. Несмотря на большое напряжение, расчет пушки не знал сна и не всегда приходилось поесть и выпить кружку горячего чая. Впереди предстояли еще более тяжелые кровопролитные бои.

В соответствии с приказом командира дивизии подполковника Ковалева И. В. о проведении разведки боем с форсированием реки Свирь в составе двух батальонов 1078-го стрелкового полка и одного батальона 1074-го стрелкового полка командир 1078-го стрелкового полка майор Станкевский Д. И. 18 октября 1941 года провел рекогносцировку местности и расположение огневого рубежа в районе поселка Заостровье на левом берегу реки Свирь.

После тщательной подготовки каждого подразделения к выполнению поставленной задачи через три дня полк поэтапно в ночное время выдвинулся на исходное положение. В четыре часа тридцать минут без артподготовки полк переправился на правый берег реки Свирь. Для противника это было не-

ожиданно. В панике оставляли они свои траншеи и уходили в тыл своей обороны, что дало возможность 1078-му стрелковому полку уничтожить большое количество фашистских варваров. Через сутки противник подтянул резервы и пытался атаковать, но в рукопашной схватке нес большие потери живой силы и при каждой повторяемой атаке успеха не имел. В течение трех суток шли кровопролитные бои, полк выполнил поставленную задачу с меньшей потерей живой силы и техники. Всему личному составу была перед строем объявлена благодарность командира полка Д. И. Станкевского.

Особое внимание и сказанные теплые отцовские слова командира полка Станкевского в адрес артиллеристов за хорошую поддержку артогнем пехотинцев, а в адрес коммуниста —боевого командира орудия Симакова — за прикрытие полка про отходе и переправе на левый берег реки Свирь. Попытки противника потопить наш полк в Свери не удались. При разборе разведки боем дана была положительная оценка и объявлена благодарность полку командиром седьмой отдельной армии тов. Гориленко Ф. Д.

Шли дни,продолжалась война. В августе 1942 года наша дивизия в срочном порядке была передислоцирована на огневой рубеж 2-й ударной армии в район станций Мга и Синявино в пригороде Ленинграда. Здесь проходили настолько ожесточенные бои с участием большого количества военной техники с нашей стороны и со стороны противника, с большим количеством авиации, что сама местность и огневые рубежи похожи были на Бородинское поле. В этих боях постигла неудача—два стрелковых корпуса 2-й ударной армии попали в окружение фашистских войск. По приказу полковника командира дивизии Ивана Михайловича Алиева — все полки и приданные подразделения открыли ураганный (беглый) огонь по переднему краю противника. Двухчасовая артподготовка нанесла колоссальные потери врагу. Дивизия овладела огневым рубежом противника, продвинулась в глубь обороны противника и освободила два стрелковых корпуса 2-й ударной армии. И в этом суровом тяжелом бою орудие командира Симакова было в общей цепи пехоты и прямой наводкой уничтожало огневые точки и живую силу противника. После сокрушительного разгрома противника на указанном огневом рубеже фашисты стали вести только оборонительные бои.

А с нашей стороны началась интенсивная подготовка войск к прорыву блокады Ленинграда под руководством Г. К. Жу-

кова. В ходе подготовки мы были воодушевлены нашей Коммунистической партией. Под ее руководством рабочий класс обеспечил нас первоклассной военной техникой и в достаточном количестве. Только сказать, по двум фронтам — Ленинградскому и Волховскому — на огневом рубеже для прорыва блокады было установлено свыше 25 тысяч пушек различного калибра, катюши, 800 боевых самолетов. Боевой настрой воинов был очень высокий.Они знали тяжелейшую жизнь ленинградцев и в полной готовности уже напряженно отсчитывали оставшиеся до атаки минуты. И ровно в 9-30 12 января 1943 года начался штурм огневых рубежей фашистских захватчиков. На пути нашей дивизии был сильно укрепленный пункт фашистов—«Роща Круглая», свыше 120 огневых точек разного калибра, доты, дзоты, закопанные танки и другие сооружения. По приказу командира дивизии Ивана Михайловича Алиева разгром укрепленных пунктов и группировки выполнял 1074-й стрелковый полк.

На партийном собрании полка обсуждался вопрос о поведении коммунистов в боях по прорыву блокады. Г. Ф. Симаков сказал: «Я — коммунист, за Ленинград и ленинградцев со своим орудием буду в бою в цепи пехоты громить врага прямой наводкой». И оправдал себя в бою. Прямой наводкой уничтожено 15 дзотов, 14 огневых точек и 75 немецких офицеров и солдат. Преданностью и мужеством земляков-станичников в течение трех суток удалось уничтожить огневые точки и фашистскую группировку, а блокада была прорвана за шесть суток. Так и во всех последующих боях коммунисты шли первыми, увлекая и подбадривая солдат и офицеров.

За мужество и проявленный героизм в боях при прорыве блокады Ленинграда командир орудия, коммунист, в числе первых был награжден орденом Красной Звезды. Несмотря на потери, фашисты пытались восстановить потерянные свои рубежи, каждый день подтягивали резервы и переходили в атаку. В этих боях боевого командира постигла неудача— прямое попадание вражеского снаряда. Г. Ф. Симаков был смертельно ранен, похоронен с почестями в братской могиле в Синявино в рабочем поселке № 1 Ленинградской области.

ТАКОЕ НЕ ЗАБЫВАЕТСЯ

Рассказ бывшего командира 1087-го стрелкового полка и командира 314-й стрелковой дивизии генерал-майора Станкевского Дмитрия Ивановича.

До сентября 1941 года я продолжал учебу в академии, а 17 сентября 1941 года выбыл в действующую армию в Ладожско-Онежский перешеек, где 7-я армия генерала Ф. Д. Гореленко вела тяжелые бои с белофиннами на рубеже реки Свирь. До назначения командиром 1078-го стрелкового полка 314 стрелковой дивизии состоялась короткая беседа с генералом армии Мерецковым и получена задача отбросить противника на правый берег реки. Полк находился в трудных условиях — далеко оторвался от остальных частей дивизии и оказался отрезанным от них непроходимыми болотами.

19 сентября добрался до полка, где был только один стрелковый батальон и некоторые спецподразделения. В штабе были младший лейтенант Андрей Стец, помощник начальника штаба по связи А. М. Овчинников и парторг полка политрук Н. И. Жаринов. Младшему лейтенанту приказал выполнять должность начальника штаба, а парторгу — комиссара полка. Так мы и приступили к выполнению приказа командира дивизии. Надо было поставить боевую задачу, а в наличии был только первый стрелковый батальон, численностью 200 человек. Вооружены они были винтовками, пулеметами, 50-миллиметровыми минометами и незначительным количеством боеприпасов. Второй батальон капитана Ленского находился в районе Подпорожья и вел бои, а о дальнейшей судьбе этого подразделения никто ничего не знал. Третий стрелковый батальон отступал с начальником штаба полка капитаном А. В. Блаком. Так сложилась обстановка в момент моего вступления в командование 1078-м стрелковым полком. К выполнению боевой задачи приступили наличными силами и средствами. По лесной дороге на Подпорожье, не доходя огневого рубежа, встретили батальон капитана Ленского. Его батальон в эти дни вел тяжелые бои с противником. Переправившись через Свирь, нам не удалось отбросить противника за реку, так как не было средств вести бои с бронетанковой техникой противника. До конца сентября 1941 года мы вели тяжелые бои в районе Подпорожья—Свирьстрой. Враг рвался на юг, чтобы соединиться с немецко-фашистскими войсками.

Во второй половине октября 1941 года обстановка на фронте резко ухудшилась. Немецко-фашистские войска возобновили наступление на Волхов и Тихвин. По замыслу хотели провести соединение с белофиннами на реке Свирь и закрыть второе кольцо блокады Ленинграда. В этой обстановке командующий 7-й отдельной армией К. А. Мерецков решил на левом фланге армии 314-й стрелковой дивизии форсировать реку Свирь в районе Заостровья и нанести отвлекающий удар на правом фланге армии. Командир дивизии Ковалев приказал выполнять это 1078-му стрелковому полку, который на рассвете форсировал реку Свирь, незаметно для противника без единого артиллерийского выстрела, атаковал оборонительные позиции противника, нанеся ему внезапный удар в рукопашной схватке. Только на вторые сутки боя финны подтянули свежие силы и со своего правого фланга стали сопротивляться.

В течение трех суток полку пришлось вести здесь тяжелые бои. Противник начал беспрерывно атаковать наши позиции, но успеха не имел. Нес большие потери и переходил к обороне. Задача полком была выполнена, и по приказу командующего армии мы переправились на восточный берег и стали в оборону.

За мужество и отвагу при выполнении этой задачи старшина Михаил Ралдугин, лейтенант Александр Подрезов получили ордена Ленина, стрелок Зейнула Сыздыков, пулеметчик Антон Лодынский—ордена Красного Знамени. Высокими наградами отмечено отделение связистов во главе с командиром Игишевым, рядовыми, комсомольцами Николаем Квардаковым, Алексеем Толстошеевым и Петром Евсельевым.

1 декабря 1941 года я принял командование 314-й стрелковой дивизией. В феврале 1942 года нашу дивизию посетила делегация из города Петропавловска Казахской ССР. Она сыграла большую роль в повышении боевого и морального духа у фронтовиков. Делегаты провели много бесед, рассказывали землякам о делах тружеников тыла, как они работают, как помогают фронту. Делегаты побывали в окопах, на огневых позициях, в блиндажах и землянках, интересовались бытом воинов.

После отъезда делегации мы установили крепкую связь с тружениками тыла, сообщали о наших ратных делах. В свою очередь они писали, что помогают фронту.

В первых числах мая 1942 года я выехал на учебу в академию.

После окончания Великой Отечественной войны Д. И. Станкевский по приглашению ветеранов дивизии приезжал в Петропавловск, где посетил областной краеведческий музей, музей боевой славы 314-й стрелковой дивизии в школе имени С. М. Кирова, областную детскую библиотеку, воинскую часть и училища профтехобразования. С туристской группой ветеранов 314-й стрелковой дивизии ездил на первые боевые места Подпорожья, Лодейного Поля и Ленинграда.

ЖИЗНЬ ПРОДОЛЖАЕТСЯ

Рассказ офицера в отставке К. И. Игишева

В один из декабрьских дней 1941 года я был принят в ряды Коммунистической партии Советского Союза. Партийный билет вручал бригадный комиссар дивизии Колесников В. Т. В то же время исполняющий обязанности секретаря партийного бюро полка, начальник связи полка Овчинников А. М. отдал мне мой комсомольский билет и сказал: «Пусть, Константин Иванович, партийный и комсомольский билеты вдвойне повысят тебе боеспособность в предстоящих боях».

В 1974 году по приглашению Лодейнопольского и Подпорожского горкомов партии я был приглашен на торжества, посвященные тридцатилетию Свирской победы. Это была незабываемая, волнующая встреча. По прибытии поезда на Московский вокзал г. Ленинграда нас встретили представители Лодейнопольского горкома партии: две женщины, изящно одетые, с цветами в руках, приветствовали теплыми словами: «Здравствуйте, многоуважаемые защитники нашего города Лодейное Поле. Мы вас приветствуем и готовы всех расцеловать за ваше мужество и героизм при защите нашего города. Счастья вам, здоровья и благополучия». Подали комфортабельный автобус. Он взял направление на Лодейное Поле.

Всем нам знаком каждый клочок земли Ленинградской области, где мы проходили с боями. Попросили шофера остановиться у обелисков «Камень преграды», где были остановлены фашистские войска, «Невский пятачок» — прорыв блокады и «Дорога жизни». Все мы с глубокой горестью, а некоторые со слезами на глазах чтили память воинов, погибших

при защите Ленинграда. Автобус въезжает в город. Ветераны встают со своих мест смотрят в окна. Один восклицает: «Вот здесь мы и были!». Другой говорит: «А здесь мы были». Автобус остановился у городского комитета партии. Это была волнующая встреча. Почти все население города пришло нас встречать. Каждый старался вручить свои цветы, обнимают, целуют, плачут: «Вот мы и дождались своих первых защитников города». Эта встреча проходила больше часа. Во время прогулки в вечернее время жители останавливали и расспрашивали о нашей жизни, приглашали на чашку чая, попариться в бане. Разве все это можно забыть, все это останется в памяти на всю оставшуюся жизнь.

Мы хорошо ознакомились с огневым рубежом на реке Свирь. Некоторые ветераны возлагали цветы на места бывших окопов. Другие купались в Свири, побывали на наблюдательном пункте, где погиб командир дивизии Ковалев И. В. В торжественной обстановке почтили память погибших воинов 314-й стрелковой дивизии, которые покоятся в единственной братской могиле, возложили венки, цветы и сфотографировались. Приятное впечатление осталось в памяти о торжественном собрании, проходившем в парке Победы в честь 30-летия Свирской победы, где проходил огневой рубеж нашей дивизии.

Руководитель нашей группы, ветеран дивизии А. М. Овчинников, был в президиуме и подробно рассказал о мужестве и героизме воинов, стоявших насмерть, защищая город — это Николай Сапрыгин, Иван Андреевич Котляренко, Михаил Ралдугин, Герой Советского Союза П. И. Гончар и многие другие. Это была овация двух тысяч горожан, присутствующих на торжестве. Продолжаю свои воспоминания. Осталось в памяти не только у меня, но и у всей группы посещение авиационной воинской части, где нам показали самолеты, продемонстрировали взлет и посадку, подготовку летного состава по тревоге. В течение одной минуты летчики были в самолетах и готовы выполнять боевое задание. Нам пришлось только качать головой, вот бы их в 1941 году.

Многое сохранилось в памяти, но обо всем не расскажешь. И все же еще об одной встрече следует поделиться. Она состоялась в городе Подпорожье, где во время войны участвовал в страшных кровопролитных боях. Через тридцать лет встретился со своим политруком роты Малышевым Петром Михайловичем. А встреча была необычная. С ветеранами я

подошел к квартире своего политрука, стоим кружком и разговариваем. Выходит Петр Михайлович, долго смотрит на всех нас и, наконец, остановившись около меня, крикнул: «Костя!». Мы обнялись по-фронтовому. После встречи побывали в школе имени А. С. Пушкина, где размещался штаб 1078 стрелкового полка, окруженный врагами в течение суток. Фашистам был дан отпор, и больше они не пытались брать нас голыми руками.

Вся наша туристская группа была благодарна городскому комитету партии, горкому комсомола за организацию, душевную встречу с молодежью города в одном из кафетериев за чашкой чая. Нам задавали много вопросов о защите города в годы войны, о жизни в Казахстане. Ветераны вспоминали боевые эпизоды о защите г. Подпорожье.

Я от всей души благодарю нашего руководителя за организацию поездки на первые боевые места по защите г. Ленинграда.

После окончания Великой Отечественной войны и до сего времени я продолжаю активно участвовать в общественной работе, являюсь членом совета ветеранов 314-й стрелковой дивизии. Часто выступаю в трудовых коллективах, в общеобразовательных школах. Мне есть о чем рассказать. Был тяжело ранен —вражеский осколок пробил шинель, гимнастерку, комсомольский билет, который хранится в краеведческом музее. Родина по достоинству оценила мой ратный труд. Я награжден орденом Красной Звезды, двумя орденами Отечественной войны и одиннадцатью медалями.

ПАМЯТНАЯ ЗАПИСКА

Больше тридцати лет ведет переписку медицинская сестра коренная жительница г. Ленинграда ветеран 314-стрелковой дивизии Бобровская Ольга Федоровна.

В своих письмах она поделилась воспоминаниями о тяжелых кровопролитных боях, о спасении жизни раненым солдатам и офицерам в годы Великой Отечественной войны.

«22 июня 1941 года я подала заявление в райком комсомола, чтобы меня направили на фронт добровольно. Просьба моя была удовлетворена, и меня зачислили в третью Фрунзенскую дивизию народного ополчения г. Ленинграда медсестрой в артиллерийский полк. Незабываемым остался в памя-

ти такой эпизод — на сборный пункт мне привезли пакет с места моей работы—фабрики. В нем с любовью, по-матерински собрали в дорогу гимнастерку, юбку, пилотку, вещевой мешок, носовые платки, подворотнички, нитки, иголки и другие мелочи, в кармане гимнастерки обнаружила записку от товарищей с напутствием: «Возвращайся скорее домой с победой». Все это меня тронуло до слез, и я решила эту записку сохранить до победного конца. Носила ее в кармане гимнастерки и в трудные моменты доставала ее, читала и как-то становилось легче. Мысленно видела своих товарищей и думала, как трудно в блокадном Ленинграде. Эта записка придавала мне силу.

Наша дивизия вела кровопролитные бои с финскими и немецкими войсками, которые превосходили нас в живой силе и военной технике. Дивизия несла немалые потери личного состава. Было принято решение передать нас другим воинским частям. По приказу я была зачислена в 243-й МСБ 314-й стрелковой дивизии. Как тяжело и жалко было расставаться с ленинградцами. Мы не знали, с какими людьми будем воевать, что они из себя представляют, не имели никакого представления о казахстанцах. После ознакомления с коллективом я поняла — все мы советские люди, патриоты своей Родины, и у всех одна задача — как можно скорее разгромить фашистских захватчиков. Отпали все неясные мысли, коллектив был дружный, душевный. Приняли нас тепло, от души. Коллектив был молодой, большинство комсомольцы. Работали с полной отдачей своих сил, порой не зная — день или ночь, так как не выходили из палаток. Спали и ели на ходу. Были и такие моменты, когда не хватало крови для переливания. Приходилось и мне давать свою кровь прямым переливанием раненым. Так поступали и мои однополчанки — Мария Александровна Лобахина, Вера Михайловна Неелова и другие.

Раненые от всей души благодарили нас за кровь и оказанную им помощь, что мы в трудную минуту спасали им жизнь. Это было для нас высокой благодарностью.

314-я стрелковая дивизия вела тяжелые бои по освобождению г. Кингисеппа. Накопилось много раненых. В пути встретили одну деревню, сожженную фашистскими варварами. Оставался только один дом, в котором находились полуживые, тяжело раненые сто солдат и офицеров. Командир

медсанбата оставил нас двоих — врача Городинскую Елену Давыдовну и меня и обещал через два дня предоставить транспорт для отправки раненых в тыловые госпитали. Но на фронте не всегда так бывает, и в течение десяти дней транспорта не было. Все тяжести легли на нас двоих: надо лечить, топить печь, не хватало продуктов. Обращались за помощью к проходящим частям. Для тяжело раненных готовила я, для остальных—легко раненные. Это был тяжелый труд, но мы сделали все, что требовалось, и отправили раненых.

И еще вспоминаю, как медсестрам приходилось добираться от медсанбата за несколько километров до отдельной роты связи дивизии. По колено в грязи или в снегу несли тяжелые аккумуляторы для аварийного освещения операционного отделения. Нести было тяжело, делали остановку для отдыха и начинали улыбаться. А я подругам говорю: «Как ни тяжело, а сейчас увидим наших солдат и офицеров, живых и здоровых, и вся усталость пройдет».

За свой ратный труд в годы Великой Отечественной войны я награждена орденом Красной Звезды и орденом Отечественной войны, многими медалями. В послевоенные годы принимаю участие в общественной жизни по военно-патриотическому воспитанию молодежи. Награждена почетными грамотами, получила благодарность от Советского комитета ветеранов войны. В честь сорокалетия Победы советского народа и его Вооруженных Сил в Великой Отечественной войне награждена Президиумом Советского комитета ветеранов войны юбилейным памятным знаком.

Я держу крепкую связь с ветеранами 314-й стрелковой дивизии, выезжаю на встречи в города Лодейное Поле, Подпорожье и Синявинские высоты.

С ОСКОЛКОМ В СЕРДЦЕ

ВЫЧАГОВ Валентин Иванович после окончания Великой Отечественной войны проживает в городе Саратове. Принимает активное участие в общественной жизни. Как ветеран 314 стрелковой дивизии широко пропагандирует ее боевой путь, начавшийся в кровопролитных боях с первого сентября 1941 года по защите города Ленинграда. Он ведет большую переписку с ветеранами 314-й стрелковой дивизии, с краеведчес-

ким музеем города Лодейное Поле и со школьным музеем школы № 2 имени С. М. Кирова города Петропавловска.

Мне бы хотелось поделиться воспоминаниями о февральских днях 1942 года, когда на левом берегу реки Свирь шли кровопролитные бои и приходилось отбивать одну атаку за другой. Фашисты рвались к захвату города Лодейное Поле.

Связной командира роты известил меня, что я должен утром быть в штабе полка, а зачем — не сказал. Пришел к землянке штаба полка рано, пришли другие. Сидим, рассуждаем — зачем нас вызвали. В это время подходит комиссар полка Феденев и начинает расспрашивать о самочувствии и настроении солдат. Я возмутился—на переднем крае идет бой, а я здесь сижу. Через пять минут после ухода комиссара нас пригласили. Комиссар встал из-за стола и пояснил нам, что решением партийного бюро старший лейтенант Валентин Иванович Вычагов, то есть я, принят в члены Коммунистической партии, и вручил мне партийный билет, сказав при этом, что он поможет еще лучше выполнять боевые приказы и воспитывать молодое пополнение.

Однажды мне, двадцатилетнему лейтенанту, был дан приказ командира полка: пробраться незаметно к противнику, создать очаги сопротивления.

Со мной было 12 человек. Все мы хорошо вооружились гранатами, бутылками с горючей смесью. В достатке были патроны к винтовкам. На следующий день началась перестрелка. Мы несли потери, но и противник не ожидал нашей внезапности и нес большие потери. Когда ночью затихал бой, мы, не выдавая себя противнику, собирали трофейное оружие немцев, находили хлеб и табак. Все это было нам неплохим подспорьем. Приказ командира полка мы выполнили и преградили путь к продвижению захватчиков вперед. Но нас оставалось в живых только шестеро, остальные были ранены или убиты.

Неоднократно был ранен, дважды тяжело. Достаточно сказать, что до сих пор ношу под сердцем осколок — недобрую память войны. После каждого излечения возвращался в родную дивизию и родной 1076-й стрелковый полк. После войны несколько раз приходилось встречаться по месту жительства за чашкой чая со многими сослуживцами.

Несмотря на инвалидность, мне дважды удалось побывать со своей супругой в местах боев, сфотографировал огневой

рубеж своего родного 1076-го стрелкового полка, где был ранен.

О своих поездках делюсь впечатлениями в трудовых коллективах, учебных заведениях, по саратовскому радио и телевидению информирую своих ветеранов 314-и стрелковой дивизии.

Вот так и продолжается фронтовая дружба.

ПОД ЗНАМЕНЕМ ПОЛКА

12 июня 1973 года.

Первому заместителю Министра Обороны СССР — начальнику Генерального штаба Вооруженных Сил СССР
Генералу армии тов. Куликову В. Г.
г. Москва.

В годы Великой Отечественной войны в Северном Казахстане была сформирована и прошла славный победный путь 314-я стрелковая дивизия.

Североказахстанцы гордятся боевой славой воинов дивизии и проводят большую работу по воспитанию молодежи области на ее воинских традициях.

В областном музее города Петропавловска открывается специальный зал боевой славы 314-й стрелковой Кингисеппской ордена Кутузова дивизии и ее Выборгских ордена Александра Невского полков.

Просим Вас разрешить Центральному Музею Вооруженных Сил СССР передать одно-два боевых знамени полков этой дивизии для постоянной экспозиции в нашем музее, или разрешить изготовление копий этих знамен.

Нумерация полков: 1074, 1076, 1078 стрелковые и 858 артиллерийский.

Секретарь Северо-Казахстанского обкома КП Казахстана **А. ШМАНОВ**

Боевое знамя воинской части Вооруженных Сил СССР — есть символ военной чести, доблести и славы, оно является напоминанием каждому военнослужащему о его священном долге — преданности Родине, защищать ее мужественно и умело, отстаивать от врага каждую пядь родной земли, не щадя своей крови и самой жизни.

Боевое знамя вручается воинской части по ее формированию от имени Президиума Верховного Совета СССР. Такое знамя было вручено в июле 1941 года 1078-му стрелковому полку 314-й стрелковой дивизии, в которой я был в должности командира роты связи и членом партбюро полка. По долгу службы я принимал воинскую присягу и целовал это знамя, с того времени прошло 50 лет, и, когда узнал, что это

боевое знамя прибыло временно в город Петропавловск, был взволнован: ведь под этим боевым знаменем прошел самые тяжелые кровопролитные бои и не один раз был на шаг от смерти, и так хотелось скорее увидеть его своими глазами. И когда я подходил ко Дворцу культуры машиностроителей, с нетерпением ждал встречи молодежи под боевым знаменем. Увидев знамя, я прежде всего снова его поцеловал.

Под этим боевым знаменем многим североказахстанцам, моим однополчанам, пришлось пройти трудный боевой путь. Мы громили фашистских захватчиков, освобождали города и населенные пункты, мужественно и умело отстаивали каждую пядь родной земли, не щадили самой жизни.

Вот несколько боевых эпизодов полка.

В первых числах сентября 1941 года 314-я стрелковая дивизия заняла огневой рубеж по левому берегу реки Свирь — по фронту свыше 125 километров. В приказе дивизии поставлена задача — стоять насмерть, не дать фашистам форсировать реку Свирь и финским захватчикам соединиться с немецкими войсками в городах Тихвин и Волхов, не дать закрыть второе кольцо блокады Ленинграда. 1078-й стрелковый полк был на правом фланге в отрыве от штаба дивизии на 75 километров. Против оборонительного рубежа полка противник имел в два раза больше в живой силе и военной технике. Мы встретили трудность — сплошные леса, болота, озера.

Противник применял против нас разрывные пули для создания паники, рассадил снайперов (их называли в то время «кукушками») на самых высоких деревьях с богатой кроной. Это озадачило нас, надо было уничтожить «кукушек» и вести активный оборонительный и наступательный бой, а вместе с тем мы ощущали острый недостаток боекомплектов и боеприпасов, пришлось вести ружейно-пулеметный огонь, допускали захватчиков на близкое расстояние и расстреливали их.

Полк испытывал недостаток в продовольственном обеспечении личного состава, почти в течение двадцати суток не было мяса и хлеба, соли, приходилось питаться грибами, клюквой, брусникой, а иногда старшины находили затерявшийся скот в лесу.

Однополчане проявляли мужество и отвагу. Артиллерист комсомолец Котляренко Иван Андреевич у пушки остался

один — остальные были ранены и убиты, фашисты послали роту, чтобы взять в плен Котляренко и утащить к себе пушку, но русский Иван не растерялся, навел на них ствол прямой наводкой, допустил на 100 метров и со словами: «За Ленинград! За Родину! За погибших наших людей получайте, бешеные собаки!»,—начал их расстреливать один. Иван был заряжающим, наводчиком и стреляющим, 75 трупов осталось на поле боя, остальные откатились. Котляренко за свой боевой героический подвиг первый в полку получил орден Ленина.

Это не единственный эпизод, весь личный состав полка дрался мужественно, только на этом боевом участке полком уничтожено фашистских захватчиков около двух тысяч. В этом же первом боевом крещении противник пытался дважды окружить штаб полка и уничтожить его, но умелое боевое руководство майора Старпова — зам. командира дивизии, находившегося в нашем полку, предотвратило это. Нам приходилось вступать в рукопашную схватку, отбивать контратаки и спасать штаб и его знамя. В этой схватке с врагом отличился начальник штаба, капитан Блак А. В. Будучи раненым, он не ушел с поля боя и лично уничтожил несколько фашистов. В упор расстрелял двух фашистов командир штабного взвода связи Игишев К. И., и много других можно привести примеров.

В последующих боях 20 октября 1941 года полку была поставлена задача форсировать реку Свирь, определить на правом берегу наличие фашистских войск. Командиром полка был майор Станкевский Д. И. При тщательной подготовке и проведенной работе с личным составом, без единого артиллерийского выстрела два батальона полка переправились на правый берег реки Свирь и выбили противника из двух первых траншей и вели боевые действия в течение трех суток. Многие однополчане проявили мужество и героизм. Так, рядовой Николай Сапронов не пожалел своей жизни, закрыл своим телом амбразуру вражеского пулемета, погиб смертью храбрых. Пулеметчик Аяганов Кабдеш был тяжело ранен, но от пулемета не отходил, продолжал уничтожать фашистов.

Командир отделения Амриев с группой своих бойцов незаметно пробрался в тыл огневой позиции, уничтожил обслугу минометов, а минометы и мины принес к себе, установил минометы и открыл огонь по фашистам из их же оружия. Ста-

ршина Ралдугин Михаил после гибели командира роты принял на себя командование ротой, вскоре был ранен, но с поля боя не ушел и выполнил поставленную задачу роте; связист Евсельев Петр на самодельной лодке переплыл 35 раз с правого берега на левый, восстанавливая связь, и перевез 50 раненых на левый берег; командир отделения связи Квардаков Николай обеспечил в сложной боевой обстановке бесперебойную работу проводной связи.

За боевые подвиги Ралдугин награжден орденом Ленина, орденом Красного Знамени, награжден парторг полка Жаринов Н. И., Аяганов К., орденом Красной Звезды награждены, командир отделения Квардаков, радист Коротин В., связист Карнаухов А. Д., Евсельев П., медицинские фельдшеры Трифонова В. Л. и Чижевич М. и другие.

В декабре этого же года полк занимал огневой рубеж в самом городе Лодейное Поле и получил приказ форсировать реку Свирь по льду с задачей определения наличия сил противника и взять пленного. Командиром полка был Ивановский И. В. Я временно исполнял вторую должность секретаря партбюро полка. Было принято решение провести разведку боем одной ротой, вооружив их всех автоматами, гранатами и бутылками с горючей смесью. Было проведено партийное и комсомольское собрания и поставлена конкретная задача — в ночное время внезапно напасть на огневые позиции противника, взять в плен «языка» и определить наличие войск противника. Командиром роты был лейтенант Карабан Г. И. Без единого артвыстрела рота штурмом ворвалась в траншеи и окопы противника. Создалась паника, фашисты убегали, но не всем удалось уйти, 350 трупов осталось на поле боя. Взят пленный, саперы вытащили 2 пушки, взяты автоматы, пулеметы и штабные документы. В этой разведке боем хочется отметить Константина Ивановича Игишева. Будучи командиром взвода связи, на поле боя заметил стрельбу вражеского пулеметчика. Костя (так я его звал) зашел в тыл пулеметчику, пристрелил его, а пулемет повернул и открыл огонь по убегающим захватчикам.

За успешное выполнение приказа, отличную подготовку разведроты командир полка Ивановский И. В. награжден личным оружием, командир роты Карабан Г. И. — орденом Красного Знамени, Игишев К. И. — орденом Красной Звезды. Получили награды и многие другие разведчики.

Во второй половине 1942 года в районе Синявино и станции Мга вблизи Ленинграда Гитлером был дан приказ прорвать линию фронта наших войск, захватить «дорогу жизни» и задушить голодной смертью ленинградцев. По его приказу с юга была переброшена 11 армия фашистских войск под командованием генерал-полковника Манштейна. Но выполнить приказ Гитлера немецким войскам не пришлось, наши войска дали сокрушительный отпор. Фашисты сопротивлялись и были измотаны. На помощь нашим войскам в этом районе во время прибыла 314-я стрелковая дивизия и с ходу вступила в тяжелый кровопролитный бой.

Как сейчас в памяти моей — поле боя было устлано трупами фашистских захватчиков, стояли разбитые танки, пушки, минометы, вместо леса торчали пни, сплошь были воронки и вода. Командиром полка в то время был майор Верещаг В. Е. Бой был тяжелый, не в нашу пользу. День оказался солнечным. В течение более двух часов фашистская авиация бомбила наши огневые позиции, не ясно было какое положение в стрелковых ротах и батальонах. Командир полка Верещаг В. Е. получил приказ командира дивизии Алиева лично выдвинуться в расположение стрелковых батальонов и доложить обстановку. Командир полка и я, как начальник связи полка, под артиллерийским, минометным огнем проползли по-пластунски более 500 метров, выяснили обстановку с командирами батальонов и рот. Все было отлично, несмотря на авиабомбежку и артобстрел, наши подразделения прорвали линию переднего края противника и значительно продвинулись вперед, связисты Квардаков Н., Толстошеев А. и Евсельев П. уже восстановили связь, и командиру было доложено положение на переднем крае. В этом бою 1978-й стрелковый полк под боевым знаменем выполнил приказ дивизии, не дал фашистам наш передний край прорвать. Все их попытки были разбиты контрударами.

В это время по приказу Ставки Верховного командования шла интенсивная подготовка к прорыву блокады Ленинграда под кодовым словом «Искра» Ленинградским и Волховским фронтами. Против огневого рубежа 314-й стрелковой дивизии был сильно укреплен передний край противника. Это роща «Круглая», она вписана в историю Великой Отечественной войны, в ней, вокруг нее было установлено свыше ста огневых точек, обнесена древесно-земляным валом, а зимой обливалась водой.

С личным составом в полку была проведена большая партийно-политическая работа. Воины с часу на час ожидали долгожданного наступления. И вот пришел этот час. Ровно в 9-30 12 января 1943 года под боевым знаменем полка дивизии вступили в разгром фашистских захватчиков со словами: «За партию! За Родину! За Ленинград! Только вперед — ни шагу назад!», так была дана клятва перед вступлением в бой коммунистами и комсомольцами.

В течение семи дней, сокрушительно разбив противника, войска Волховского и Ленинградского фронтов соединились в рабочих поселках № 1 и № 5, и вскоре пошли в Ленинград железнодорожные поезда с продовольствием и боепитанием. Свыше двадцати тысяч участников прорыва блокады Ленинграда были награждены орденами и медалями Советского Союза.

В дальнейшем полк в составе дивизии участвовал в разгроме фашистских захватчиков в других районах нашей Родины и за пределами ее — в Польше, Германии и закончил свой славный боевой и нелегкий путь в Чехословакии. Боевое знамя полка продолжительное время находилось под ответственностью помощника начальника штаба — лейтенанта Стец Андрея Прокопьевича. Полк награжден орденом Александра Невского, присвоено звание Выборгского.

Мы, однополчане 314-й Кингисеппской ордена Кутузова второй степени дивизии, гордимся, что являемся защитниками города героя Ленинграда, и мы с гордостью носим на груди медаль «За оборону Ленинграда».

27 ЛЕТ СПУСТЯ

Через 27 лет после окончания Великой Отечественной войны установилась связь с однополчанином Николаем Александровичем Зыбко, бывшим начальником штаба 1076 стрелкового полка 314-й дивизии, содержание письма излагается дословно.

«Получил Ваше письмо и фотографию, большое Вам спасибо за все, а особенно за фото. Оно пополнит коллекцию фотографии моей рукописи о боевом пути дивизии. Единственно, что Вас попрошу, сообщить о себе данные: какие должности Вы занимали во время службы в нашей славной

дивизии. Надеюсь, что Вам это нетрудно будет восстановить в памяти и сообщить мне. Заранее буду Вам благодарен и признателен. Перечислите ордена и медали, которыми Вы награждены.

Хочу поделиться с Вами своей радостью. На днях получил от генерал-майора Станкевского Д. И. большой пакет, в котором он прислал свою рукопись воспоминаний о боях 1078 стрелкового полка и 314-й дивизии за период Свирских боев с сентября 1941 года по май 1942 года, а также 10 фотографий (снимки периода 1941—1942 гг.), очень редкие и оригинальные. Как видите, моя рукопись обрастает все новыми материалами и фотографиями. А это уже хорошо. Сейчас занимаюсь корректировкой раздела Свирских боев с учетом воспоминаний третьего комдива 314-й стрелковой дивизии Станкевского Д. И. Большое Вам спасибо за приглашение на встрчу ветеранов, которая будет проходить в гг. Лодейное Поле и Ленинграде в июне-июле. Очень рад за Вас. Но, к сожалению, не смогу принять участия в этой встрече, так как сложилось у меня в жизни и на работе, что на это лето не смогу никуда выехать из г. Омска. Желаю Вам хорошо провести эту встречу с боевыми друзьями-однополчанами. Очень желал бы, чтобы после встречи Вы поделились со мной своими впечатлениями. Безусловно, будет общая фотография и, если Вас не затруднит, буду очень рад и благодарен за высылку хотя бы одной общей фотографии в мой адрес.

Вы пишете об открытии в г. Лодейное Поле памятника североказахстанцам, погибшим в 1941—42 гг. Насколько мне известно, памятник там уже имеется. Наверное, лодейнопольцы решили установить другой памятник нашим воинам, взамен имеющегося, новый, с более современным проектом. О том, что я и наш однополчанин Степан Грязнов не сможем принять участия в поездке по местам боев 314-й стрелковой дивизии, о том, что в средней школе № 2 г Петропавловска имеется музей боевой славы 314-й с. д., я знал и имел переписку со следопытами этого музея, послал им свое фото. И попутно — где же хранятся боевые знамена моего славного 1076 стрелкового полка и 598 отдельного стрелкового батальона.

Желаю Вам всего самого наилучшего, хорошего и на высоком уровне провести запланированную встречу наших ве-

теранов с лодейнопольцами и ленинградцами. Всем им от нас самый сердечный и боевой привет.

Большой привет и самые наилучшие пожелания всем ветеранам дивизии, проживающим в Вашем городе.

Пишите. Всегда рад Вашим письмам и своевременно на них отвечу. С искренним приветом и уважением к Вам ваш однополчанин

Николай Александрович ЗЫБКО».

В ответ на просьбы Николая Александровича все оперативно было выполнено и отправлено по его адресу. Вот так познавалась и продолжалась фронтовая боевая дружба однополчан.

СПУСТЯ ТРИДЦАТЬ СЕМЬ ЛЕТ

Несколько дней назад возвратилась туристическая группа ветеранов 314-й стрелковой дивизии, которая совершила поездку в связи с 37-й годовщиной со дня формирования дивизии по боевым местам 1941—1942 гг. Это не обычная туристическая группа, это не молодое поколение, а ветераны Великой Отечественной войны, возраст которых от 53 до 76 лет, да и маршрут был тоже необычным. Каждый ветеран с приподнятым настроением и одновременно с большим волнением ждал того часа, когда через 37 лет встретит своих однополчан, увидит свои окопы, траншеи, хода сообщений и каждый представлял как будет тяжело увидеть: подпорожскую, лодейнопольскую, ленинградскую землю, на которой в первом бою с фашистскими захватчиками была пролита кровь североказахстанцев. А еще будет тяжелее, когда будем у обелисков, памятников и могил героически павших и похороненных наших земляков.

И вот первая в пути встреча на железнодорожной станции г. Свердловска с однополчанином, бывшим командиром 1078 стрелкового полка, а позже командиром нашей дивизии майором Дмитрием Ивановичем Станкевским, ему уже за семьдесят лет, мы его знали молодым и все же через 37 лет он остался в памяти ветеранов, как боевой командир. Эта встреча была потрясающей, у многих ветеранов не выдержали нервы и стали мокрыми глаза. Это была короткая встреча,

но она о многом на первых порах напомнила нам о самых трудных кровопролитных боях 1941 года.

В поезде, воодушевленные первой встречей с генерал-майором, ветераны завели оживленный разговор о боевом командире, о тех местах, где были первые бои, и это еще больше придало волнения ветеранам. Они с нетерпением ожидали предстоящие встречи. Наш поезд медленно подходит к железнодорожной станции г. Перми, где нас с нетерпением ожидал однополчанин, бывший командир 858 артиллерийского полка дивизии полковник Григорий Давыдович Флейшер. Успели накоротке вспомнить о прошедших боях, о взаимодействии артиллерии со стрелковыми полками, но времени нет, распрощались крепкими рукопожатиями и поцелуями с полковником.

Время четыре часа тридцать минут, поезд еще не дошел до города Волхова, а ветераны уже не спят, они рассматривают в окна ленинградскую землю, которая ранней утренней зорькой покрыта росой и густым туманом. В оживленных разговорах можно было услышать голос ветерана Никиты Зиновьевича Юрченко: «Вот она, ленинградская земля, и через 37 лет ты такая же хорошая, обилие лесов, богатая травостоями и различными полевыми цветами». Настал долгожданный час, поезд медленно подходит к Московскому вокзалу, радио извещает пассажиров: «Поезд 67 прибыл в город-герой Ленинград».

В Ленинграде нас радушно встретил представитель Лодейнопольского экскурсбюро. Нам подан комфортабельный автобус, на котором мы отправились в гг. Лодейное Поле, Подпорожье, по пути к которому мы увидели знакомые нам места, где полки нашей дивизии сражались с фашистскими захватчиками в военные годы. Это линии обороны стрелковых полков, где заметны еще траншеи, хода сообщений, заросшие бурьяном и древесиной землянки, места расположения артиллерийских огневых точек и танковых частей.

Мы не можем проехать мимо того места, где в районе Синявинских болот и лесов располагался штаб нашей дивизии и мне, как бывшему командиру батальона связи дивизии, через 37 лет удалось с гордостью вспомнить и посмотреть, где нам приходилось жить и воевать в непросыхаемых окопах и землянках в суровые годы войны. И вот город Подпорожье. Трудно представить, насколько были взволнованы

ветераны. Нас тут же, у здания горисполкома, встретили от всей души секретарь горкома партии, председатель горисполкома, секретарь горкома комсомола, горвоенком и пионеры, руководители промышленных предприятий, организаций и учреждений. Дети вручили живые цветы. Секретарь горкома партии Галина Николаевна Манкина поздравила с приездом.

В своем выступлении она сказала: «Вы защищали наш город в суровых, неравных, кровопролитных боях в сентябре 1941 года. Мы рады вас видеть на нашей подпорожской земле!» Нам организовали прием, на котором рассказали об экономическом и культурном развитии города и района за последние годы, о выполнении плана десятой пятилетки промышленности, в сельском хозяйстве и жилищно-бытовом строительстве. В свою очередь мы тоже рассказали о жизни и деятельности нашей Северо-Казахстанской области, рассказали о боевых действиях 314-й стрелковой дивизии в сентябре 1941 года.

Городской комитет партии и горисполком организовали нам широкие встречи в парке Победы с трудящимися города. Трудно представить, сколько было народу, мало кто оставался дома, встречались с учащимися средней школы имени А. С. Пушкина, с солдатами и офицерским составом воинской части. На всех встречах мы подробно рассказывали о боевых действиях 314-й стрелковой дивизии в 1941 г., о боевых эпизодах ветеранов, а такие, как Котляренко И. А., Суворов Г. В., Филипенко П. П., рассказали о тяжелых боях и боевых эпизодах. На всех встречах нам был оказан теплый прием и глубокое уважение как ветеранам Великой Отечественной войны. Мы побывали на линии первых боевых мест. На братской могиле, которая содержится в образцовом порядке, мы возложили венки и живые цветы, и чтили память минутой молчания своих земляков, которые отдали самое, что есть дорогое у человека — свою жизнь за молодое поколение на подпорожской земле в 1941 году.

Осталось незабываемое впечатление у ветеранов о большой военно-патриотической работе горкома партии, горисполкома, о душевном и теплом приеме при отъезде в г. Лодейное Поле. Ветераны высказали искреннюю благодарность секретарю горкома партии т. Манкиной Т. Н. за их заботу и внимание к нам. Радушно нас встретили руководство городского комитета партии, горисполкома, трудящиеся города и

однополчане нашей дивизии, проживающие в Лодейном Поле.

Городской комитет партии организовал прием ветеранов в городском комитете партии, где состоялась задушевная беседа с первым секретарем горкома партии Белокуровым Анатолием Михайловичем. Второй прием был организован совместно с горисполкомом с участием партийного и хозяйственного актива. Такие встречи послужили более глубокому знанию о боевых действиях 314-й стрелковой дивизии, которая грудью стояла и преградила путь фашистским захватчикам к Ленинграду. Тут же были рассказаны боевые эпизоды присутствующим на приеме, которые героически сражались на защите г. Лодейное Поле и по заслугам награждены правительством орденами и медалями.

В памяти осталась замечательная встреча в воинской части с солдатами, офицерами. Нас знакомили с жилищно-бытовыми условиями военнослужащих, мы посмотрели комнату боевой славы летчика, Героя Советского Союза Талалихина Виктора Васильевича, погибшего при защите города Москвы в 1941 г. Мы посмотрели общежитие, где проживают солдаты и койку Талалихина, заправленную с любовью. Он зачислен пожизненно в списки этой воинской части, на вечерних и утренних поверках его фамилия называется первой. Командир воинской части рассказал о боевой и политической подготовке личного состава, что они свято стоят на защите нашей любимой Родины, мы в свою очередь рассказали солдатам о суровых военных годах, о боевых эпизодах наших товарищей при защите города Лодейное Поле и других городов и населенных пунктов нашей страны, пожелали солдатам идти по стопам старшего поколения своих дедушек, братьев, сестер, которые мужественно сражались с фашистами и изгнали их с нашей русской земли.

Незабываемыми остаются встречи с туристами города-героя Москвы, Ленинграда, Волгограда и др. городов нашей необъятной Родины, прибывшие на теплоходе в г. Лодейное Поле. При встрече на пристани мы почувствовали, как они свято чтут память погибших воинов в годы Великой Отечественной войны. Они привезли с собой хорошо оформленные венки, а живые цветы у каждого. Нам были организованы встречи в Доме культуры, это были потрясающие встречи. Четыреста туристов под бурные аплодисменты встречали нас, вручали нам живые цветы. Мы рассказали туристам горо-

дов-героев, как мужественно в суровых климатических условиях, лесах и болотах по фронту свыше ста километров 314-я стрелковая дивизия и ее воины-североказахстанцы на этом участке в сентябре 1941 года преградили путь фашистской армии, не дали ей закрыть второе кольцо блокады Ленинграда, мы рассказали о боевых эпизодах наших ветеранов, и было заметно в зале у многих туристов в руках были платочки и вытирали мокрые от слез глаза.

Совместно с туристами городов-героев возлагали венки и живые цветы на могилу наших земляков и других погибших воинов при защите города. А после всего состоялись задушевные беседы с нашими туристами. На встрече с туристами Ленинграда нами были вручены директору школы № 68 памятный сувенир, детям — радиоприемник, а представителю горисполкома вручена мемориальная доска на братскую могилу нашим землякам. Трогательно было выполнение ритуала и взволнованно себя чувствовали ветераны, трудящиеся города и пионеры, когда Баталова Мария Васильевна возлагала венок, живые цветы и целинную землю на могилу своего мужа, Попова Романа Платоновича. Зинаида Георгиевна Абдулова возложила венок своему отцу Георгию Григорьевичу Гридневу. Оба товарища в тяжелых боях погибли смертью храбрых на защите города Лодейное Поле.

Тяжело было уезжать из города Лодейное Поле, мы еще раз простились на братской могиле со своими боевыми товарищами, и нас так же тепло, от всей души проводили в город-герой Ленинград. По пути следования нам каждый километр напоминал минувшие годы войны. Хотя уже прошло 37 лет, но в памяти эти места остались у ветеранов. Мы не могли проехать такие места, где располагался штаб 314-й стрелковой дивизии, у обелиска в районе рабочих поселков № 1 и 5, где во время прорыва блокады Ленинграда соединились войска Ленинградского и Волховского фронтов, у памятника и обелиска «дороги жизни», где стоит на постаменте автомобиль ЗИС-5, на котором перевезено более одного миллиона тонн грузов в Ленинград, у обелиска, установленного на Невском пятачке, где погибло болеее ста тысяч советских воинов, а земля, прогоревшая от металла, не имеет на поверхности растительного покрова. На обелиске написаны такие слова:

Вы,

живые,

знайте,

Что с этой земли
Мы уйти не хотели
И не ушли.
Мы стояли насмерть
У темной Невы,
Мы погибли,
Чтоб жили вы.

У каждого памятника и обелиска мы возложили цветы и чтили память погибших минутой молчания. Мы убедились воочию, с какой любовью, уважением относятся к содержанию этих памятников.

И вот город-герой Ленинград, на подступах которого воины 314 стрелковой дивизии сражались с фашистскими захватчиками более трех с половиной лет, до полного освобождения города Ленинграда и всей Ленинградской области от фашистских захватчиков.

Ленинградское бюро путешествий и экскурсий, возглавляемое Станиславом Владимировичем Петровым, тепло нас встретило, жили мы в хорошей гостинице, для нас были выделены лучшие экскурсоводы, групповод, подавались комфортабельные автобусы.

Нам организовали несколько экскурсий, на которых ветераны подробно были ознакомлены с городом Ленинградом, с его высокой культурой, с застройками новых микрорайонов, его экономической и культурной жизнью. Мы побывали на боевых местах ленинградских ополченцев и войск Ленинградского фронта. Остался в памяти сооруженный на средства жителей Ленинграда мемориал мужества и Славы защитникам Ленинграда на площади Победы. Ветераны побывали на Пискаревском кладбище, на Марсовом поле, на Дворцовой площади, в Эрмитаже, Казанском Соборе, в Петропавловской крепости, городе Ломоносове и других достопримечательностях города.

В честь нашей интернациональной дружбы и уважения Ленинградскому турбюро группа ветеранов вручила сувенир. Город Ленинград и все боевые места, где мы побывали, оставили на всю жизнь в памяти ветеранов большое прекрасное впечатление, как о боевых местах, так и о цветущих городах и поселках, которые бурно развиваются.

Ветеран войны Гребенюк Николай Дмитриевич в своем отзыве пишет: «Побывав в местах боев, все мы, ветераны,

были тронуты вниманием, заботой и любовью к нам, участникам больших сражений, оказанными партийными, советскими и комсомольскими организациями, школьниками и населением г. Попорожье, Лодейное Поле к нашим погибшим товарищам, героические подвиги которых навсегда остались в памяти народной. В память о них в местах, где проходили тяжелые бои, установлены памятники, обелиски, высажены парки, которые содержатся в самом надлежащем виде».

А вот пишет жена погибшего мужа-коммуниста Попова Романа Платоновича: «Где бы мы ни были на боевых местах, мы убеждались в том, что жители этих городов свято относятся к памятникам, установленным погибшим за Родину, в том числе и казахстанцев. Жители очень любовно ухаживают за ними, и здесь всегда много цветов и людей. Я от всей души благодарю организаторов, что смогла через 37 лет с гордостью и слезами побывать на могиле своего мужа и возложила ему венок, живые цветы и казахстанскую землю». Баталова М. В., руководитель клуба боевой славы 314-й стрелковой дивизии школы № 2 Воронова А. Т. пишут: «После посещения боевых мест, у нас очень много осталось впечатлений, и обещаем вместе с учениками школы сделать в десять раз больше для глубокого изучения и пропаганды славной боевой истории 314-й стрелковой дивизии и вечной памяти погибших воинов дивизии».

Чем больше и глубже будет знать молодое поколение о войне, тем больше уверенности в том, что война не повторится».

И СНОВА ПИСЬМА И ВСТРЕЧИ

Североказахстанец Доброздраков был призван добровольцем из Булаевского района, где работал спецкорреспондентом областной газеты «Ленинское знамя». В своем письме он делится воспоминаниями. «Вот написал Вам поздравительную открытку к Новому году. Прочитал и решил, что мало, надо еще написать приложение к ней — объяснительную записку!

Недавно мне из Петропавловска пришло письмо от И. Ф. Колесникова. Он работает в областной типографии, а всю войну был начальником типографии газеты «Ленинское знамя» 314-й стрелковой дивизии. Я был рядовым в 1074-м с. п. В сентябре 1941 года редактор дивизионной газеты «Ленин-

ское знамя» Богатырев разыскал меня и добился в политотделе назначения меня секретарем дивизионной газеты. В этой газете я пробыл до мая 1945 года. Как видишь, я был газетчиком, который мотался по батальонам, ротам, взводам, отделениям, батареям, собирал и организовывал материал для газеты. Я знал многих связистов. Нередко по вашим «ниткам» ходил из батальона в роты. Мне хорошо запомнились связисты первых дней войны и боев в дни прорыва блокады тт. Квардаков Николай, Толстошеев Алексей, Чемезов, Храмцов, Косякин и другие.

Так вот, И. Колесников мне прислал вместе с письмом фотографию ветеранов 314-й стрелковой и вырезку из газеты «Ленинское знамя» с вашей статьей «Спустя 37 лет» — о поездке ветеранов дивизии по боевым местам своего боевого соединения. Я прочитал ее с большим интересом. Вспомнил Вас в майских боях 1943 года. Я помню, тогда досталось связистам — артогнем здорово нарушили проводную связь. Я тогда от Арсентьева с трудом перебрался в батальон Чуборя, а связисты то и дело появлялись на нашем пути. Они действовали мужественно. А когда мы в политотделе писали донесение, то упоминали отличившихся в этом бою, в том числе и Вас, командира роты связи, за умелое обеспечение четкой связи в боевых условиях при длительных атаках артиллерии врага по нашей обороне.

У меня сохранилась фотография трех офицеров связи, снятых зимой возле блиндажа в лесу. Двое в ватниках и третий в шинели. Подаривший мне фото не успел тогда сделать надпись, его вызвали к старшему начальнику. Я это фото в тот же день отправил с товарищем, уезжавшим в тыловой госпиталь. Мне кажется, что один из трех—это Вы. Кажется, это фото подарил Белоусов, а может быть подводит память на 73 году жизни. Такое бывает.

Вот гляжу на присланную мне газетную вырезку и не могу назвать фамилии однополчан. Если у Вас будет свободное время, то напишите, кто на снимке в газетах, где установлен обелиск воинам 314-й стрелковой дивизии, фото, которое опубликовано вместе с Вашей статьей. А в заключение, поздравляю с наступающим 40-летием прорыва блокады Ленинграда и прошу передать мой сердечный привет однополчанам-петропавловцам, булаевцам и пресновчанам, из среды которых

вышли прославленные воины Поваренко, Ралдугин, Овчинников, Перевертайло, Самохин и другие.

С уважением Доброздраков Александр Сергеевич, ветеран 314-й стрелковой дивизии.

г. Киев».

Североказахстанец полковник Степан Грязнов, бывший командир стрелкового батальона — мужественный, с неиссякаемой энергией, с хорошей военной подготовкой, зарекомендовал себя в нашей дивизии только с положительной стороны. Трижды был ранен и после излечения снова возвращался в свою родную дивизию.

Я знал его адрес, что он проживает в г. Омске. Чтобы больше знать о земляке, решил взять отличников учебы города Петропавловска 30 человек, в том числе поисковую группу музея 314-й стрелковой дивизии школы № 2 имени С. М. Кирова и съездили к нему. Хорошо был продуман сценарий встречи. Жили мы в гостинице «Турист». В два часа дня Степан Грязнов прибыл к гостинице. У входа его встретили двое — девочка и мальчик, вручили ему цветы и поцеловали. Вторая пара ребят повторила то же. При входе в небольшой актовый зал дети все встали. Через 38 лет после войны я коротко рассказал о его боевом пути, назвав свою фамилию. Мы с ним по-фронтовому обнялись и, прослезившись, под аплодисменты ребят расцеловались.

Ребята преподнесли подполковнику скромный подарок — небольшую библиотечку книг художественной литературы. После встречи поисковая группа проводила своего земляка Степана Грязнова до его квартиры. Эта незабываемая встреча и послужила началом нашей дальнейшей переписки.

СТЕПАН ГРЯЗНОВ В ОДНОМ ИЗ СВОИХ ПИСЕМ ПИСАЛ:

«Уважаемый Алексей Максимович!

Большое Вам спасибо за письмо и книжку. Я вам писал, не знаю, получили ли Вы мое письмо? Очень рад за Вас, что поездка в места сражений 314-й была удачной, тем более, что Вам удалось встретиться с Д. И. Станкевским, командиром дивизии. Как он выглядит? На фотографии, надо полагать, Станкевский в первом ряду в центре, самый высокий, не так ли? Как хочется встретиться с петропавловцами. Я ведь очень многих знал еще в начале формирования дивизии,

Оказывается, на встрече был и Иван Илларионович, которого я хорошо знал. При встрече с ветеранами 314-й передайте им привет от меня».

В СЛЕДУЮЩЕМ ПИСЬМЕ ОН СООБЩАЕТ:

«Алексей Максимович!

Большое спасибо за приглашение на поездку в места, ставшие нам столь дорогими. По состоянию здоровья поехать сейчас не могу. К вам будет просьба — после прибытия домой напишите о турпоездке, какие изменения, что хорошего в Питере и области? В общем, напишите все, с кем были встречи, где побывали. В памяти у меня остаются незабываемые слова, пропетые на Волховском фронте: «Вспомним о тех, кто командовал ротами, кто умирал на снегу, кто в Ленинград пробирался болотами, горло сжимая врагу». Если будете в Омске, звоните или сразу заезжайте ко мне на квартиру.

С уважением Степан ГРЯЗНОВ».

Вот так и продолжается фронтовая товарищеская незабываемая дружба.

ВОСПОМИНАНИЯ О ПРОХОЖДЕНИИ ВОЕННОЙ СЛУЖБЫ В 314-й СТРЕЛКОВОЙ ДИВИЗИИ В. П. ВЕРЕЩАГИНА.

«Когда началась Великая Отечественная война, я уже десять лет работал (родился в 1917-м, 23 января) в Ленинграде на заводе ГОМЗ (Государственный оптико-механический завод) в качестве оптика-механика. Ушел добровольцем на фронт в народное ополчение г. Ленинграда защищать свой город в 191-ю стрелковую дивизию на Ораниенбаумском плацдарме, где были очень жаркие бои. В боях за г. Тихвин Волховского фронта меня 6 ноября 1941 года сильно контузило. Попал в госпиталь в г. Череповец, где пролежал на излечении три месяца. После госпиталя был направлен в другую. 314-ю стрелковую дивизию в 858-й артполк 2-й дивизион. Дивизия находилась в районе г. Лодейное Поле у деревни Люговичи.

В этой дивизии провоевал до конца войны в звании старшего сержанта, командира топовычислительного отделения 2-го арт. дивизиона, где командиром был майор Каменщиков

Т. М., начальник штаба капитан Прядко И. И. Особенно запомнились мне упорные, жаркие бои за п. Синявино и п. Мга, а также рощи «Круглой», где стояли наши арт. батареи 2-го дивизиона и где командовали такие отважные офицеры, как командир 4-й батареи старший лейтенант Сухоцкий А., командир 5-й батареи капитан Лагерев А. и командир 6-й гаубичной батареи старший лейтенант Продан М. Они успешно подавляли огневые точки противника и уничтожали живую силу противника благодаря полученным хорошим и точным подготовленным нами данным, топовычислителям 2-го дивизиона ст. сержанту Щетину В., ст. сержанту Верещагину В. П. и сержанту Кравченко П. Командирами орудий были: 4-й батареи — сержант Спасский А., 5-й батареи — ст. сержант Магрилов П., 6-й батареи — ст. сержант Безуглый. Также в моей памяти сохранились жаркие бои во время наступления нашей дивизии и наших артиллерийских частей, которые нанесли 10 июня 1944 г. сокрушительный удар по обороне финнов в районе г. Сестрорецка под Ленинградом. Они прорвали линию обороны и пошли в наступление, сокрушая противника, который понес огромные потери как в живой силе, так и в боевой технике. Так, с боями прошли по всем трем линиям Маннергейма, освобождая населенные пункты и город Зеленогорск. С боями освободили г. Выборг, за что наши стрелковые полки получили звание «Выборгские», и остановились у демаркационной линии у Саймонского канала. После заключения мирного договора с Финляндией 4 сентября 1944 года наша дивизия впоследствии была направлена в район Польши на Сандомирский плацдарм, где дивизия с большим успехом прошла с боями по Польше, Германии, Чехословакии, Австрии и Венгрии. В 1946 году в мае в г. Сомбанель я был демобилизован и вернулся обратно в Ленинград на свой завод, где работал до войны.

Проработал там до июня 1990 года в качестве оптика-механика до ухода на пенсию. Проработал на фирме «ЛОМО» 59 лет. За время работы побывал в 15-ти странах в командировках, в таких, например, как Япония, Франция, Марокко, ГДР, Польша, Югославия, Италия, Финляндия, Вьетнам и другие. В течение 18 лет представлял продукцию на выставках, ярмарках и заводах как представитель-специалист СССР по оптическим приборам. Сейчас нахожусь на заслуженном отдыхе. Веду военно-патриотическую работу в школе, где учится мой внук, на заводе. Встречаемся с ветеранами

в Дни Победы в таких городах, как Лоденное Поле, Нарва, Кингисепп, Киев на юбилеи 21-й армии. В п. Советский под г. Выборгом в г, Выборге встречались в школах с учениками и рассказывали им о боевых подвигах 314-й стрелковой дивизии, а также в г. Ленинграде (имею благодарность от Советского комитета ветеранов войны Ленинградского Совета). Постоянно здесь, в Ленинграде, встречаемся с нашими ветеранами 314-й стрелковой дивизии Бутаевым М. А., Пивоваровым В., Галашиной Е. А., Жулейко С. М. А переписываюсь постоянно с ветеранами Овчинниковым А. М., Покутиным Г. П., Гадоевым А., Мормулем В. И.

Во время войны у нас во 2-м дивизионе был очень крепкий, спаянный, дружный коллектив во главе с командиром майором Каменщиковым Т. М. и начальником штаба капитаном Прядко И. И., где я вел всю документацию и сводки боевых действий дивизиона.

Чувствую себя хорошо, правда, никак не привыкну на отдыхе, без работы. Столько лет проработать и вдруг оказаться безработным (дачи и машины не имею).

С уважение к Вам Верещагин.
17 февраля 1991 года».

С Андреем Прокопьевичем Стецом нас связала судьба с первых дней формирования 314-й стрелковой дивизии в г. Петропавловске. Андрей выполнял обязанности помощника начальника штаба по оперативной работе, а я — по связи 1078-го полка.

До 1944 года с Андреем мы прошли все тяжелые кровопролитные бои, но наша связь прервалась, когда Андрей был переведен в другую часть. После окончания Великой Отечественной войны я начал поиск через однополчан, так как Андрей мне был дорог. В 1941 году мы с ним остались только двое в штабе полка. В подтверждение излагаю выдержку из воспоминаний командира 1078-го стрелкового полка, а позднее командира 314-й стрелковой дивизии, Дмитрия Ивановича Станкевского: «Для того, чтобы добраться до полка, пришлось преодолеть в обход болот свыше 60 километров. Только к утру 19 сентября я добрался до полка. Здесь был лишь один стрелковый батальон и некоторые спецподразделения. В штабе полка оказались только лейтенант Андрей Стец, помощник начальника штаба полка по связи А. М. Овчинников

и парторг полка Н. И. Жаринов. Так мы и приступили выполнять приказ командира дивизии».

И все же я узнал местожительство своего фронтового друга Андрея. На мое первое письмо он ответил: «Оба письма и открытку я получил. Очень рад, что ты, Алеша, вспомнил обо мне и наших фронтовых друзьях и делах. Ты пишешь, что твое письмо может не так меня обрадовать. Нет, оно меня очень обрадовало. Прочитав его, я вспомнил вновь тяжелые бои и наши боевые дела, действия 1078-го стрелкового полка и товарищей». Так, с 1972 года возобновилась наша дружеская связь. «Прошу, Алексей, пошли мне свою фотографию, а я посылаю свою по твоей просьбе. С большим уважением к тебе, обнимаю и целую тебя. Андрей.

Ветеран 314-й стрелковой дивизии, помощник начальника штаба 1078-го с. п. А. П. СТЕЦ».

Алексей Максимович!

Получила буклет, присланный Вами. Большое Вам спасибо за Ваше внимание, за ту огромную работу, которую Вы проделали.

Очень жаль, что многие из наших однополчан ушли из жизни за эти годы и им не представилась возможность разделить эту, не ошибусь сказать, радость воспоминаний.

Вашу просьбу постараюсь выполнить и обязательно посетить музей, но только позднее.

С уважением ветеран 314-й стрелковой дивизии, врач 243-го медсанбата Елена Давыдовна ГОРОДИНСКАЯ.

СЛОВО ОБ ОДНОПОЛЧАНИНЕ

Исполняется 47 лет как закончилась Великая Отечественная война, а в сознании нашего советского народа никогда не изгладится память об огневых годах смертельной схватки с фашизмом, о беспримерном подвиге нашего народа и Вооруженных Сил СССР, сокрушивших сильнейшего и опытного врага и избавивших мир от угрозы фашистского порабощения. И в эти весенние дни, когда советский народ будет отмечать праздник Победы в Великой Отечественной войне 1941—1945 годов, хочется рассказать о мужестве зем-

ляка-коммуниста, героически сражавшегося на фронте в составе 314-й Кингисеппской ордена Кутузова второй степени стрелковой дивизии, Михаиле Ивановиче Ралдугине. Жизненный путь Михаила Ивановича был довольно тяжелым. Родился в семье бедняка в Пресновском районе в селе Архангелка. Отец погиб в годы гражданской войны, остался малолетним, мать неграмотная, а годы были тяжелые. Она вместе с Мишей переехала к родственникам в село Миролюбово этого же района. Подростком первые годы работал по найму у зажиточных сельчан. Вскоре в селе был организован колхоз «Путь к коммуне». Михаил вместе с матерью стали членами колхоза, и представилась возможность работать в колхозе и закончить два класса общеобразовательной школы.

По своей натуре и характеру Михаил Иванович был энергичный, дисциплинированный, находчивый, исполнительный, большое было стремление к учебе и стать командиром Красной Армии. Михаил Иванович мало знал своего отца, но всегда о нем думал и говорил среди своих сверстников: «Если удастся мне быть красным командиром и попытаются враги напасть на нашу Родину, я отомщу за смерть своего отца». Работая в колхозе, пользовался большим уважением в коллективе, всегда был исполнительным, добросовестно относился к труду, значился в числе передовиков производства.

Шли годы. Пришло время Михаилу Ивановичу идти в ряды Красной Армии на действительную службу и стать на защиту нашей Родины. Служил Михаил Иванович в кавалерийских частях. Будучи рядовым, стал отличником боевой и политической подготовки. Это дало возможность во второй год службы закончить школу младших командиров, остаться на сверхсрочную службу и быть помкомвзвода конной разведки. После демобилизации в запас Михаил Иванович вернулся в свой колхоз, приступил к работе сначала рядовым колхозником, а потом избрали его заместителем председателя колхоза. Как волевого командира, знающего хорошо военное дело, районный комитет партии назначил его председателем районного совета ОСОАВИАХИМа, который он возглавлял до ухода в действующую армию в годы Великой Отечественной войны. После ухода на фронт о Михаиле Ивановиче Ралдугине оставались и остаются на сегодняшний день хорошие воспоминания и теплые слова как о руководи-

теле и коммунисте, о проделанной большой военно-патриотической работе в районе и станице Пресновской. За его бытность в ОСОАВИАХИМе был создан клуб «Ворошиловских всадников», «Ворошиловских стрелков», появились первые значкисты ГТО, ПВХО, проводилась спортивная работа по легкой атлетике и другим видам спорта.

В памяти остались мои сверстники и чуть помоложе, которые стали отличниками — «Ворошиловскими стрелками и всадниками», первыми значкистами ГТО и ПВХО — это Симаков Александр, Усачев Ефим, Едрилов Петр, Дрюпин Василий, Овчинников М. А., Бахаров И., Шмаков Павел Родионович, Онищенко Сергей, Вощутин Иван, Овчинников А. М., Ширяев Михаил, Батырев Григорий, Приходченко Михаил и многие другие. Все они были на фронтах Великой Отечественной войны, мужественно и героически сражались против фашистских захватчиков. Многим из них не суждено было вернуться в родные края, стать отцами, увидеть продолжение своей жизни с детьми, но одно было общее — верное служение Родине, народу в дни тяжелых испытаний. Показал себя стойким, мужественным, умелым младшим командиром коммунист Ралдугин Михаил Иванович в первых схватках с врагом в составе разведвзвода 1074 стрелкового полка 314-й стрелковой дивизии.

15 сентября 1941 года Ралдугину М. И. был дан боевой приказ: форсировать реку Свирь, взять языка (пленного) и ценные документы о расположении и наличии сил противника. Группа разведчиков в количестве 15 человек под командованием старшины Ралдугина М. И. незаметно форсировала реку Свирь и в течение двух суток вела наблюдение за передним краем противника. На третьи сутки в ночное время внезапно обрушились на дзот и землянки противника: уничтожили 18 солдат и офицеров противника, взяли трофеи, автоматы, ценные документы, оперативную карту с боевой расстановкой сил противника. Используя панику убегающих фашистов, Ралдугин благополучно вернулся в свой полк, не имея потери разведчиков. Всем разведчикам командиром полка была объявлена благодарность.

Третьего октября 1941 года Ралдугину Михаилу Ивановичу был дан второй боевой приказ: форсировать реку Свирь и в глубоком тылу противника изучить расположение его частей, складов боеприпасов, продовольствия, расположение артиллерийских огневых точек и штабов. В состав разведгруп-

ны были отобраны добровольцы в количестве 35 человек. Это были коммунисты и комсомольцы, назову несколько их фамилий — Николай Лещенко, Иван Савченко, Идрис Шириков, Борис Логинов и другие. Под умелым руководством Михаила Ивановича Ралдугина разведчики незаметно для фашистов форсировали вторично реку Свирь, проникли в тыл противника и изучили расположение штабов, огневых точек, складов боеприпасов и частичное расположение стрелковых и артиллерийских подразделений. Недалеко от переднего края противника разведчики обнаружили штаб батальона. Глубокой ночью они бесшумно сняли часовых, в землянках расстреляли 13 солдат и офицеров, взяли ценные документы и одного штабного офицера. Михаил Иванович тактически правильно продумал отход разведчиков. И на этот раз удалось благополучно вернуться в свой полк при наличии одного раненого. Разведчики повторно получили благодарность от командира полка.

21 октября 1941 года 1078 стрелковому полку в составе двух батальонов и прикомандированного первого батальона 1074 стрелкового полка был дан боевой приказ: форсировать реку Свирь, определить силы противника и отвлечь часть его войск с правого фланга дивизии. В полку я был начальником связи, а Ралдугин М. И. был старшиной в стрелковой роте первого батальона 1074 стрелкового полка. Приказ есть приказ. Полк без единого артиллерийского выстрела успешно форсировал реку Свирь и в течение трех суток вел бой так называемого местного значения. В этом кровопролитном бою полк выполнил поставленную задачу, но неудача постигла командира стрелковой роты, где был старшиной Ралдугин М. И., он был смертельно ранен. Не теряя времени, Михаил Иванович объявил себя командиром стрелковой роты. Вскоре Ралдугину М. И. фашистский автоматчик перебил руку, но волевой командир сумел перевязать руку, с поля боя не ушел и выполнил поставленную перед ротой задачу. За мужество, стойкость, храбрость на поле боя он был в числе первых награжден орденом Ленина и присвоено звание лейтенанта. Полученное ранение было тяжелым и заставило побывать не в одном госпитале.

При возвращении в родную Пресновскую станицу ему были предложены разные должности. Михаил Иванович узнал, что его сверстников и других товарищей в станице нет, они сражаются. И он добровольно уехал на фронт, до 1944 года бес-

пощадно громил на поле боя врага. В одном из боев при освобождении Белоруссии вражеская пуля сразила командира Ралдугина Михаила Ивановича.

Пресновчане свято чтут память своего земляка. В ДОСААФе сохранилась книга приказов, другие документы и его фотография. Хочется закончить словами четырежды Героя Советского Союза Маршала Г. К. Жукова: «Я призывал бы молодых людей бережно относиться ко всему, что связано с Великой Отечественной войной. Особенно важно помнить, среди вас живут воевавшие люди и редко кто из них не был ранен. Относитесь к ним с почтением не только в дни, когда они с орденами собираются поговорить с вами, не забывайте их в сутолоке жизни на вокзале, в приемной по житейским делам, в поликлинике, в автобусе, в семье. Это очень малая плата за все, что они сделали для вас в 1941—1945 годах».

АРТИЛЛЕРИСТ КОТЛЯРЕНКО

Иван Андреевич Котляренко родился в семье крестьянина-бедняка, рос и воспитывался в больших недостатках, с малых лет начал помогать родителям в своем хозяйстве, а когда родители поступили в колхоз «Путь Ильича» Советского района нашей области, продолжал работать на разных работах в колхозе. До призыва кадровой службы закончил в сельской школе шесть классов, а в 1937 году был призван в армию для прохождения кадровой службы и зачислен в 122 м/м гаубичный артиллерийский полк наводчиком. О прохождении кадровой службы в течение двух лет, в беседе Иван Андреевич поделился, что это для него была большая школа, повысил идейно-политический уровень, отлично изучил материальную часть гаубичной пушки, получил знание наводчика, заряжающего, замкового, на практических, тактических занятиях по стрельбе зарекомендовал себя в числе лучших наводчиков и закончил кадровую службу отличником боевой и политической подготовки. А это дало возможность быть примерным в работе и в коллективе своего колхоза «Путь Ильича».

Но коллектив колхоза присмотрелся к Ивану Андреевичу и поручили ему быть бригадиром тракторно-полеводческой бригады. Бригада из года в год наращивала производственные показатели и планировалось бригадой еще доби-

ться высоких показателей, но мирная жизнь и труд был прерван, и началась Великая Отечественная война. В июле 1941 года был призван в действующую армию, 314-ю стрелковую дивизию, в 1078 стрелковый полк в полковую артиллерию наводчиком 76 мм пушек. Шел сентябрь 1941 года, дивизия получила приказ командующего южной группы: занять огневой рубеж на левом берегу реки Свирь, стоять насмерть, не дать противнику форсировать реку Свирь и выйти на соединение с фашистскими войсками в г. Тихвин и Волхов и закрыть второе кольцо блокады Ленинграда. Дивизия заняла огневой рубеж по фронту свыше ста двадцати пяти километров ввиду отсутствия на данном участке наших воинских частей и с ходу вступила в бой. Вела тяжелые кровопролитные наступательные и оборонительные бои, ежедневно отбивая по пять, шесть атак противника, который в пять раз был сильнее.

Североказахстанцы переходили в контратаки, наносили противнику большие потери. Атаки противника не имели успеха, но были и наши потери.

В первых боях Иван Андреевич показал себя смелым, умелым артиллеристом и был назначен командиром орудия 75-мм пушки. В период прохождения кадровой службы полученные знания военного дела хорошо пригодились в боевой обстановке. Умелое оперативное маневрирование огневой позицией, точная наводка, установление прицела, точные выстрелы достигли большого успеха по разгрому огневых точек противника и его живой силы, за что неоднократно объявлялась благодарность И. А. Котляренко командованием полка. Об одном героическом боевом эпизоде, о стойкости и мужестве И. А. Котляренко хочу рассказать: 1078 стрелковый полк на огневом рубеже по фронту 46 километров вел оборонительные бои в районе рабочего поселка Подпорожье, ныне город Подпорожье. Северная грейдерная дорога, идущая на Ленинград, пересекает реку Свирь через деревянный мост, который находился на нейтральной зоне. Разведчики батальона доложили командиру батальона капитану Лиленталь, что фашисты ведут подготовку, чтобы с боем овладеть мостом и продвинуться вперед.

Командир батальона Лиленталь дал приказ одному из лучших командиров орудий сержанту Котляренко установить пушку в засаде, иметь в достаточном количестве шрапнельных

и разрывных снарядов, подавить огневые точки противника и не допустить фашистов к захвату моста. Фашистские захватчики трижды атаковали огневые позиции батальона, но выдержка, стойкость и мужество североказахстанцев давала возможность подпустить противника на близкое расстояние, переходить в контратаку и наносить ему большие потери, были и потери у нас. Большие потери понес расчет командира орудия Котляренко. В живых оставался один он, остальные были ранены и убиты.

Наступило затишье. Так часто бывало перед предстоящим боем. На рассвете следующего дня фашисты были убеждены, что мы имели большие потери и пушка замолкла, решили штурмом в составе роты автоматчиков овладеть мостом, захватить пушку, взять пленного. Но русский Иван не растерялся: вел усиленное наблюдение, когда увидел их движение к мосту, ствол пушки навел прямой наводкой, допустил на 200—300 метров, открыл беглый огонь шрапельными разрывными снарядами. Что значит героизм, мужество, стойкость: один Котляренко был заряжающим, наводчиком, замковым и стреляющим, атака врагов была отбита, на поле боя недалеко от места остались навечно лежать 75 фашистских захватчиков. За проявленные мужество, героизм был И. А. Котляренко первым в дивизии награжден орденом В. И. Ленина.

Я попросил И. А. Котляренко сказать, где и когда, кто вручал орден и когда был принят в партию. Несмотря на то, что прошло уже 47 лет со дня вручения ордена, Иван Андреевич с большим волнением рассказал, что орден получил в политотделе седьмой отдельной армии, а вручал член военного Совета Илья Эренбург.

Мне самому не верилось, что я простой сельский парень, колхозник сделал такое, что меня правительство высоко оценило, наградило орденом Ленина.

Впереди были нелегкие бои, были новые эпизоды и я горжусь, что я коммунист, свято выполнял священный долг по защите завоеваний Октября, благополучно вернулся в свой родной колхоз «Путь Ильича», работал трактористом, бригадиром животноводства, председателем колхоза до перехода его в совхоз. Кроме боевых наград, имею еще 12 медалей юбилейных и «За доблестный труд». Активно принимал участие в общественной жизни по военно-патриотическому воспитанию молодежи.

ИЗ ПЕРЕПИСКИ С ДРУЗЬЯМИ

Во время формирования 314-й стрелковой дивизии врач Сахи Бектасова подала свое заявление в горвоенкомат и добровольно была зачислена в дивизионный медико-санитарный батальон на должность врача. В коллективе медработников зарекомендовала себя квалифицированным специалистом, с высокой культурой и нравственностью, общительна, с неиссякаемой энергией.

Это особенно проявилось в первых кровопролитных боях в сентябре 1941 года в г. Лодейное Поле, Свирь-3, Подпорожье. Ее стойкость и мужество в тяжелых условиях, оказание первой необходимой медицинской помощи раненым послужили поучительным примером для молодого персонала медсанбата. Хорошо о ней при встрече рассказывала Мария Александровна Лобахина: «Работы было много. Приходилось оказывать помощь днем и ночью. Ели на ходу. Но все это уже позади. Остались лишь воспоминания».

В послевоенные годы Сахи Бектасова продолжала работать в медицинских учреждениях. Одновременно в свободное время познавала искусство керамики. Не забывая родную 314-ю стрелковую дивизию и коллектив медсанбата, продолжает активную переписку с однополчанами, проживающими в городе Петропавловске. Несмотря на солидный возраст из Алма-Аты Сахи Шамильевна приехала в Петропавловск. Однополчане с большой радостью и уважением организовали встречу фронтовому врачу стрелковой дивизии в школе № 2 имени С. М. Кирова.

На встрече присутствовали ветераны дивизии М. А. Лобахина, К. И. Игишев, Г. Сексембаев, И. Ф. Колесников, П. И. Сурмин, директор школы № 2 Геннадий Александрович Шишкин и учащиеся 9 класса. В честь встречи Сахи Шамильевна в дар музею вручила керамический бюст Героя Советского Союза Маншук Маметовой, эмблему «Мать-Родина», «Голубь мира», шкатулку с гербом Казахской ССР. Все эти оригинальные работы она сделала своими руками. Взаимно директор школы высказал в ее адрес теплые слова, а дети подарили книги и значки школы.

Вот так продолжается товарищеская фронтовая дружба.

«Получила посланный вами буклет о людях нашей родной 314-й дивизии. Большое вам спасибо. Молодцы вы, петропавловцы!

Прочитала с удовольствием, особенно рассказ Оли Бобровской. Написано все точно, как было. Мы этот эпизод знали все в медсанбате. А Оля в молодости была очень серьезным человеком, пользовалась большим уважением в нашей части. Мы с ней изредка переписываемся. А врач Елена Давыдовна Городинская живет в г. Киеве. Мы с ней дружим, часто видимся. Нашу дивизию очень любим и все, что написано о ней, читаем с интересом. Еще раз спасибо от нас двоих. Здоровья и бодрости вам. Вот так в течение 50 лет идет наша товарищеская фронтовая дружба. А как хорошо получить хотя бы маленькое письмо от фронтового товарища.

Ветеран 314-й стрелковой дивизии, медицинская сестра медсанбата
Е. И. БОЧЕРИКОВА».

Уважаемый Алексей Максимович!

Пишет Вам бывший командир стрелковой роты 1078 стрелкового полка 314-й стрелковой дивизии Савельев Владимир Дмитриевич.

В августе этого года случайно встретился с однополчанином нашей дивизии, который представил Вас как руководителя сборов ветеранов 314-й Краснознаменной. Не думаю, что я заинтересую Вас своей персоной, так как за участие в боях в составе дивизии никаких наград не имею, хотя представляли дважды (по словам комбата). Более того, в наиболее тяжелый для дивизии период боев в 1942 году я был в другой дивизии в блокадном Ленинграде и могу свидетельствовать о славном боевом пути 314-й лишь за короткий период — апрель-июнь 1944 г.

В этот период дивизия в составе Ленинградского фронта участвовала в наступлении на Карельском перешейке в штурме Выборга и в боях на подходе к Сайменскому каналу. Был я в то время 20-летним лейтенантом, командиром стрелковой роты в батальоне капитана Варова 1076 стрелкового полка. 26 июня 1944 г. получил тяжелое ранение, из дивизии выбыл и связь с ней потерял. После излечения был направлен на учебу в академию имени А. Ф. Можайского и закончил службу в 1974 году в звании полковника-инженера, кандидат технических наук. Уволен в отставку по состоянию здоровья. Проживаю в г. Волгограде.

В. Д. САВЕЛЬЕВ».

Через двадцать лет после окончания Великой Отечественной войны Алексей Васильевич Николаев узнал адреса однополчан, в том числе и мой. А начинаются письма словами: «Здравствуй, мой дорогой боевой друг и однополчанин. В те далекие военные грозные годы 1941—1945 гг...». В них он делится своими воспоминаниями: «В те суровые годы наша партия, наш народ вручили нам боевое оружие, чтобы мы отстояли свободу и независимость любимой Родины от коварного врага — немецко-фашистских захватчиков. Мы оправдали это доверие — разгромили врага и выстояли. Мы вспоминаем боевых друзей, тех, кто не вернулся с поля боя, отдав свою молодую жизнь за то, чтобы жили мы мирно и счастливо на земле. Мы, защитники Ленинграда, не можем забыть тех 900 дней и ночей блокады, голод и холод, бомбежки, обстрелы и блокадную пайку хлеба. Но врага в город не пустили.

В день Победы ветераны вспоминают, как приходилось по бездорожью тянуть на себе пушки, толкать машины, форсировать в ледяной воде реки и как нам хотелось отдохнуть, поесть горячей пищи, хлеба, согреться чаем и закурить. Жители Ленинграда, ополченцы и мы, ветераны, свято храним в своих сердцах чувство фронтового братства, которое объединило нас в суровые дни блокады.

Мы горды, что выстояли, дошли до Берлина, расписались на рейхстаге и добили фашистского зверя в его логове».

В другом письме Алексей Васильевич пишет:

«Я защищал Ленинград и до победного венца был верным, Родина, тебе, и за заботу о солдате, за те награды боевые — таким останусь до конца. Мой юный внук с благоговеньем медаль солдатскую возьмет. Из поколенья в поколенье она к потомкам перейдет.

А надпись гордая на ней—«За оборону Ленинграда».

Нам будем вечная награда!

Ветеран 314-й стрелковой дивизии, коммунист,
А. В. НИКОЛАЕВ».

Из воспоминаний петропавловца, командира 1078 стрелкового полка Ивана Викентьевича Ивановского:

«Впервые в бой полк вступил при обороне Подпорожья Ленинградской области в первых числах сентября 1941 года. С тех пор прошло много времени, и мне, как бывшему участнику гражданской и Великой Отечественной войн, хочется

как эстафету передать нашему поколению память о героических днях прошлого и дать наказ — беречь нашу Родину до последнего дыхания, до последнего удара сердца — и напомнить героическую страницу жизни, подвигов и неизбежных утрат однополчан-североказахстанцев и сибиряков, грудью отстоявших подпорожскую землю.

К моменту прибытия 314-й стрелковой дивизии за рубеж реки Свирь обстановка для наших войск сложилась очень тяжелая. Немецкое командование совместно с финским разработало план под кодовым названием «Голубой песец», по которому финская армия с некоторыми немецкими дивизиями должна была прорвать фронт нашей 7-й армии и, наступая на юг, преодолеть рубеж реки Свирь, соединиться с основными немецкими войсками у Волхова, наступающими от Ленинграда. В направлении прорыва противник сосредоточил 9 пехотных дивизий и 5 бригад, не считая вспомогательных частей.

Эшелоны 1078-го стрелкового полка под артиллерийским огнем врага выгрузили на станции Лодейное Поле.

Спустя некоторе время командующий группой наших войск генерал-лейтенант Цветаев вручил командиру дивизии генерал-майору Шеменкову приказ: 1078-му стрелковому полку с 4-й батареей 353-го полка сосредоточиться в районе Часовенная гора и в течение суток привести себя в полную боевую готовность. В дальнейшем полку перейти в район Вонозер, очистить его от противника и прочно обороняться.

Завязались тяжелые, кровопролитные бои за Подпорожье, которое подразделения 1078-го полка стремились удержать любой ценой. Бывшему командиру 1-й стрелковой роты Андрею Дмитриевичу Диденко запомнилось, что противнику в упорных боях удалось сбить наши обороняющие подразделения. Он вел автоматный, пулеметный и артиллерийский огонь по всему южному краю Подпорожья и лесу, в котором находилось наше подразделение. Наши воины вели упорный ответный огонь.

По приказу командира дивизии в Подпорожье была направлена пулеметная рота 3-го батальона 1074-го стрелкового полка. Эта рота в упорных боях немало уничтожила живой силы противника, но и сама понесла большие потери. Командир роты и многие солдаты были убиты, а политрук роты Михаил Иванович Назарин — тяжело контужен.

Североказахстанцев из 314-й стрелковой дивизии погибло немало в осенний период 1941 года, но приказ Родины был выполнен: противника остановили и сорвали план его дальнейшего наступления.

Мы уже имели приказ Верховного главнокомандующего — держать рубеж реки Свирь чего бы это ни стоило. Естественно, во имя защиты Родины каждый наш воин стремился, не жалея своей крови и самой жизни, выполнить этот приказ. Несмотря на большие потери и жертвы, личный состав 314-й стрелковой дивизии до подхода резервов в упорных боях остановил продвижение превосходящего силами врага.

Вскоре прибыла с Дальнего Востока 21-я стрелковая дивизия полковника Гнидина. Она сменила наши два полка в полосе Подпорожье — Свирь-3. Затем стали прибывать другие соединения. В итоге фронт стабилизировался. Войскам противника практически дальше рубежа реки Свирь продвинуться не удалось. Наши войска перешли к активной обороне...».

И. ИВАНОВСКИЙ, бывший командир 1078-го стрелкового полка.

ОДНОПОЛЧАНЕ

В первые дни войны партия с полной прямотой и во всеуслышание заявила о серьезной опасности, нависшей над нашей страной. В директиве Совета народных комиссаров СССР и ЦК ВКП(б) от 29 июня 1941 года говорилось: «В навязанной нам войне с фашистской Германией решается вопрос о жизни и смерти Советского государства, о том — быть ли народам Советского Союза свободными, или впасть в порабощение».

В директиве говорилось, что победа зависит от нас самих, от нашей самоотверженности, от нашей дисциплинированности, от продуктивности нашего труда, от нашей организованности, от нашей способности жертвовать всем для достижения победы.

С первых же дней зародилось народное ополчение, это представляло собой одно из наиболее массовых форм участия советских людей в вооруженной борьбе с гитлеровскими захватчиками.

Инициатором создания народного ополчения явилась партийная организация г. Ленинграда. 30 июня 1941 года в Ленинграде началось формирование дивизий, которые стали называться ополченческими. На фотографии три однополчанки: слева направо Лобахина Мария Александровна (г. Петропавловск), в центре Бобровская Ольга Федоровна (г. Ленинград) и Неелова Вера Ивановна (г. Лодейное Поле). Их сплотила фронтовая дружба на защите г. Ленина, на огневом рубеже: Лодейное Поле, Подпорожье и Ленинград по совместной военной службе в 243 медико-санитарном батальоне 314-й стрелковой дивизии.

Хочу поделиться своими впечатлениями о ленинградке Ольге Федоровне Бобровской, которую я знаю по службе в 314-й стрелковой дивизии. Не так давно, будучи в Ленинграде, при встрече с Ольгой Федоровной рассказала о своей жизни и прохождении военной службы.

Родилась в Ленинграде, училась в школе, одновременно три года занималась в изостудии в качестве художника-зарисовщика и поступила работать на опытно-модельную швейную фабрику им. Н. К. Крупской.

На мой вопрос, как стала медработником, Ольга Федоровна рассказала:

«Когда в 1939 году была финская война, многие школы были отведены под госпитали. На фабрику обратился начальник подшефного госпиталя о просьбой помочь по уходу за ранеными. Комсомольцы первыми откликнулись, в том числе и я, после работы дежурили в подшефном госпитале как сестры-общественники по уходу за ранеными. И мне начальником госпиталя была объявлена благодарность. В 1940 году я была направлена на курсы медсестер без отрыва от производства, закончила их с отличной оценкой. Я подала заявление в райком комсомола, сразу как началась Великая Отечественная война. Просьба моя была удовлетворена. На сборном пункте я была зачислена в третью Фрунзенскую дивизию народного ополчения города Ленинграда медсестрой в артиллерийский полк. Настолько время было ограничено, что не представилось возможности заехать на фабрику, а пришлось по телефону сказать, что на работу не приду.

Незабываемое осталось в памяти, когда на сборный пункт привезли мне пакет с фабрики, в котором так любовно, по-матерински собрано в дорогу: гимнастерка, юбка, пилотка, вещевой мешок, носовые платки и подворотнички, нитки, иго-

лки и другие мелочи в дорогу. В кармане гимнастерки обнаружила записку от товарищей с напутствием и хорошими пожеланиями и словами: «Возвращайся скорее домой с победой». Все это меня тронуло до слез, но я решила эту записку сохранить до победного конца. Носила ее в кармане гимнастерки и когда было очень трудно, в тяжелые моменты доставала записку, читала ее и как-то становилось легче, мысленно видела своих товарищей и думала, как им трудно в блокадном Ленинграде. Эта записка придавала мне силы, энергию, помогала лучше нести военную службу и оказывать помощь раненым.

На вопрос — при каких обстоятельствах вы были зачислены в медико-санитарный батальон в 314-ю стрелковую дивизию — она ответила: «Наша дивизия была направлена в Карелию, с ходу вступила в бой недалеко от населенного пункта Оленец. Противник превосходил нас в пять раз в живой силе и военной технике, но дивизия выполнила приказ, противник был задержан с большой потерей. Но и наша дивизия тоже имела большие потери. Командование южной группы приняло решение: часть подразделений передать другим воинским частям, а от нас недалеко стояла 314-я стрелковая дивизия. По приказу я была зачислена в 243 МСБ 314-й стрелковой дивизии. Как было тяжело, жалко до слез расставаться с ленинградцами, мы не знали, с какими людьми будем воевать, что они представляют, тем более не имели никаких представлений о казахстанцах.

Но когда ознакомились с коллективом, я поняла, все мы советские люди, патриоты своей Родины, у всех одна задача — как можно скорее разгромить фашистских захватчиков, и отпали все неясные мысли, коллектив был дружный, душевный.

Не забыла Ольга Федоровна рассказать, как от медсанбата на расстоянии двух километров несла в отдельную роту связи дивизии непосильно тяжелые аккумуляторы на зарядку для аварийного света для операционного отделения, а сколько таких непосильных работ выполняли невзирая на ранги. Правильно и хорошо сказал в своем воспоминании Маршал Советского Союза К. К. Рокоссовский: «Поистине наши медики были тружениками и героями... Нижайший поклон им за работу и доброту!».

Вместе с однополчанами Марией Александровной и Верой Ивановной прошли военный путь до окончания Великой Оте-

чественной войны. За ратный труд Ольга Федоровна награждена орденом Красной Звезды, орденом Отечественной войны второй степени и многими медалями.

Памятную записку сохранила и вернулась в родной город Ленинград с победой и снова на работу в свой родной дом модели. Работала художником-зарисовщиком группы, уходила на заслуженный отдых, но не посиделось дома и снова продолжает трудиться в коллективе и принимает самое активное участие в общественной работе по военно-патриотическому воспитанию молодого поколения, за что имеет благодарность от Советского комитета ветеранов войны, а в честь 40-летия Победы советского народа и его Вооруженных Сил в Великой Отечественной войне получила от Президиума Советского комитета ветеранов войны юбилейный памятный знак, несколько раз отмечалась почетными грамотами, ценными подарками.

Уже более 47 лет, как закончилась Великая Отечественная война, но сплоченная фронтовая дружба однополчанок остается неизменной, продолжается постоянная переписка, обмениваются опытом работы в трудовых коллективах и общественной работе, неоднократно встречались на первых огневых кровопролитных рубежах: Лодейное Поле, Подпорожье, Ленинград, чтили память погибших однополчан. Неиссякаемая сила, воля и энергия, патриотизм Ольги, Марии и Веры, несмотря на возраст за 70 лет, помогают активно участвовать в общественной работе по военно-патриотическому воспитанию молодого поколения, а на груди у них по два ордена.

СЛОВО О КОМСОМОЛЬСКОМ БИЛЕТЕ

В жаркие июльские дни 1941 года в Петропавловске формировалась 314-я стрелковая дивизия. На призывные пункты шло пополнение из районов области и города. Одни прибывали по повесткам, другие шли добровольно. Было молодое пополнение, преимущественно комсомольцы.

В то время я был в должности командира роты связи и членом партийного бюро 1078 стрелкового полка. Беседуя с прибывшими, вспоминается и сегодня, что каждый второй был комсомольцем, труженики полей, промышленных предприятий и учреждений. В числе первых комсомольцев прибыл в роту связи из села Явленки Ленинского района Игишев

Константин Иванович. В беседе он произвел на меня хорошее впечатление, подтянутый, энергичный, с комсомольским огоньком, хорошо знает телеграфно-телефонную связь, организацию связи в масштабе стрелкового полка. Так и быть, товарищ Игишев, будешь командиром отделения, подбирай себе комсомольцев, чтобы это было комсомольское ядро в роте. В числе первых прибывших были занесены в отделение комсомольцы Квардаков Николай, Толстошеев Алексей, Евсельев Петр, Карнаухов А. и другие комсомольцы.

Началась напряженная учеба. Днем и ночью связисты изучали телефонные аппараты, полевые рации, устранение простейших неисправностей, развертывание и свертывание проводной связи, ориентирование на местности. Учеба проходила приближенная к боевой обстановке. Все это так пригодилось в первом боевом крещении с фашистскими захватчиками.

При выезде на фронт с личным составом роты было проведено собрание с повесткой дня: «О поведении связистов в бою». Комсомольцы Игишев К. И., Квардаков Н., Толстошеев А. внесли предложение записать в постановлении: лучше умереть в окопе, но не уйти с позиции и не только самому, но и соседу. Одна может быть причина ухода — смерть. Весь личный состав роты единогласно принял клятвенное постановление и с этими словами и комсомольскими билетами, как символом, идти только вперед и обеспечить в любом тяжелом бою бесперебойную связь.

6 сентября 1941 года 314-я стрелковая дивизия стала на защиту города Ленинграда, заняла огневой рубеж на левом берегу реки Свирь в районе города Лодейное Поле — Подпорожье Ленинградской области. 1078 стрелковый полк вступил в кровавый бой в отдаленности от штаба дивизии 75 километров. Полки вели бои с фашистскими войсками, в четыре раза превосходящими в живой силе и военной технике. Местность — сплошные леса и болота, озера. Выполняли приказ Ставки Верховного Главнокомандующего — не дать противнику форсировать реку Свирь и выйти на соединение с немецкими войсками в г. Тихвин, Волхов и закрыть второе кольцо блокады Ленинграда.

Полк стоял стойко, мужественно, уничтожая фашистских бандитов. Несли потери, но продвинуться фашистам не дали. В полку дважды создавалось критическое положение, когда

фашисты пытались окружить штаб полка. Отдельная фашистская группа пробралась в тыл штаба. Комсомольское отделение связи, находясь на линии, обнаружило противника. Тут же командир отделения Игишев доложил командиру полка, и связисты заняли круговую оборону, прицельным огнем уничтожая захватчиков. В этой схватке Игишев лично уничтожил двух фашистов, и их попытка взять штаб не удалась.

Во второй попытке фашисты решили окружить штаб полка, подтянули поближе артиллерию, рассадили снайперов («кукушек»). Создалось критическое положение. Штабу полка угрожала опасность. Снаряды разрывались внутри школьного здания, где размещался штаб, радистам-комсомольцам В. Неретину, В. Сазонову, П. Новожилову было приказано незаметно для противника выдвинуться на запасной рубеж штаба полка с радиостанцией, срочно установить радиосвязь с командиром второго батальона капитаном Лилентaль, что и было сделано.

Батальон тут же нанес сокрушительный удар во фланг противника, который отошел. Штаб полка и его боевое знамя были спасены.

Хочется особо отметить боевые заслуги комсомольцев-связистов в этом кровопролитном бою. Наши ряды изо дня в день становились все меньше. В критический момент связисты отбивали атаки противника, выносили с поля боя убитых, раненых, их оружие. За мужество и отвагу комсомольцу Игишеву было присвоено звание лейтенанта и назначена должность командира штабного взвода связи. Комсомольцу Квардакову Н. присвоено звание старшего сержанта, и он стал командиром отделения. Другим комсомольцам-связистам была объявлена благодарность командиром полка майором Станкевским Д. И. В 1941 году это была самая большая награда.

Полк выполнил приказ вышестоящего командования. Только на этом огневом рубеже полком уничтожено около двух тысяч фашистских захватчиков, им не дали продвинуться вглубь нашей страны.

В последующих боях тоже было нелегко, полк получил приказ форсировать реку Свирь, определить наличие войск противника на правом берегу. Комсомольскому ядру роты предстояло впервые давать проводную связь через водное пространство. Командир взвода Игишев К. доложил: будем

давать две линии, к проводам присоединим грузила. Линейным надсмотрщиком назначен Евсельев П., радисты переправляются самостоятельно. Решение было одобрено.

В течение трех суток под шквальным артиллерийским, минометным и ружейным огнем связь работала бесперебойно, полк успешно выполнил боевой приказ.

За мужество, умелую организацию связи комсомольцы Н. Квардаков, А. Толстошеев, В. Неретин награждены орденом Красной Звезды, П. Евсельев и А. Карнаухов медалями «За отвагу».

Так шли один за другим бои, на отдых не было времени. Полк получил боевой приказ внезапно сделать налет на оборону противника по льду на правом берегу реки Свирь, взять пленного, определить наличие войск противника. Боевое ядро штабного взвода связи изучило схему связи на период боя, дали клятву обеспечить командование полка устойчивой связью и отомстить фашистам за погибших товарищей. Полк под командованием майора Ивановского И. В. боевой приказ выполнил успешно. 350 фашистов осталось на поле боя, взят пленный, две противотанковые пушки и штабные документы.

Комсомолец К. И. Игишев в этом бою проявил мужество и отвагу, обнаружил огневую точку противника и решил ее уничтожить. Подполз к вражескому пулеметчику и пристрелил его, а пулемет повернул в сторону убегающих фашистов и открыл пулеметный огонь. За организацию связи и уничтожение огневой точки противника комсомолец, командир взвода Игишев К. И. был награжден орденом Красной Звезды, рядовой Яровой В. — медалью «За отвагу», отмечены наградами и другие комсомольцы.

Исполняя обязанности секретаря партбюро полка, я запомнил слова в заявлениях отважных комсомольцев Игишева К., Новожилова П., Квардакова Н.,: «Просим принять кандидатами в члены ВКП(б). В последующих боях будем сильнее бить фашистов». Единогласно все трое были приняты, члены партбюро сказали напутственные слова: «Храните комсомольские билеты, это будет двойным символом — партийный и комсомольский билет».

Шли годы войны. Все больше возрастало мужество и ненависть к фашистским захватчикам, росли и повышались в звании и должностях: Игишев К. в звании старшего лейтенан-

та стал командиром роты связи, Новожилов в этом же звании — начальником связи полка, Квардаков Н. стал лейтенантом и командиром взвода.

К. И. Игишев участвовал в боях за освобождение городов Кингисепп, Нарва, Выборг и других. Принимал участие в освобождении от фашистов Польши и Чехословакии, за что был награжден орденом Отечественной войны второй степени. При форсировании реки Одер Игишев был тяжело ранен в грудь осколком вражеского снаряда, осколок пробил комсомольский билет № 720046, который в данное время хранится в областном краеведческом музее.

В мирное время К. И. Игишев в трудовом коллективе пользуется заслуженным уважением, награжден медалью «За доблестный труд» в ознаменование 100-летия со дня рождения В. И. Ленина, дважды награжден значком «Победитель социалистического соревнования», является наставником, проводит большую работу по военно-патриотическому воспитанию молодежи.

ГЕРОЙ СОВЕТСКОГО СОЮЗА П. ГОНЧАР

В 1904 году из Черниговской области Украины семья Гончар приехала на постоянное место жительства и поселилась в селе Семиполка, ныне Сергеевского района нашей области.

Павлу Ивановичу в то время было три года. Детство и юношеские годы Павла Ивановича проходили в тяжелых условиях, с малых лет приходилось подрабатывать у зажиточных сельчан на пропитание, а получал мизерную оплату. Но он чувствовал, что уже становится помощником в семье, и, несмотря на тяжелую, а бывало и непосильную подростку работу Павлик стремился как-то сделать лучше и больше, чтобы получить какую-то похвалу и доверие в получении какой-либо работы. Павлика брала зависть, когда его сверстники ходили в школу, а ему из-за ограничения и слабого материального положения не представлялось возможным учиться. И только сбылась мечта получить небольшую грамоту в первые годы Советской власти, окончить три класса начальной школы. Это Павлик считал просветом в своей будущей жизни. Есть какая-то надежда чему-то научиться и получить специальность.

И вот пришло время, в селе организовался колхоз. В числе первых семья Гончар стала членом колхоза. Работая рядовым колхозником, Павел Иванович, прикладывая все усилия, выполнял все порученные работы аккуратно и вовремя. В коллективе колхоза зарекомендовал себя только с положительной стороны, часто от правления колхоза получал благодарности и ценные подарки. Как лучшего колхозника правление колхоза Павла Ивановича направило на курсы трактористов, которые окончил с оценкой «отлично». Работая трактористом, Павел Иванович стремился быстро познавать новую технику, которую колхоз приобретал, и стал механизатором широкого профиля, и этой цели он достиг. Как механизатора широкого профиля, Павла Ивановича назначили бригадиром тракторной бригады. В 1939 году, как лучший колхозник, механизатор Павел Иванович Гончар был принят кандидатом в члены ВКП(б). Это еще больше налагало ответственности за порученное дело, и под его руководством бригада всегда в социалистическом соревновании занимала первое место. Вскоре на колхозном собрании колхозники единодушно избрали Павла Ивановича председателем колхоза. Это большое доверие Павел Иванович начал оправдывать в практической работе. Но мирный труд Павла Ивановича был прерван Великой Отечественной войной.

В первой половине июля 1941 года Павел Иванович Гончар был призван в действующую армию, прибыл в город Петропавловск на сборный пункт, где был зачислен сапером в 1074 стрелковый полк 314-й стрелковой дивизии. Началась напряженная боевая подготовка: изучение и применение взрывчатых материалов, минирование и разминирование, построение проволочных заграждений, подрывное дело и другие саперные работы. Хорошее познание саперной службы положительно сказалось в боевой обстановке.

В первых числах сентября 1941 года дивизия вступила в бой с фашистскими захватчиками. 1074-й стрелковый полк занял огневой рубеж на левом фланге дивизии, поселок Заостровье, г. Лодейное Поле по фронту 15 километров. Павлу Ивановичу и его однополчанам по роду войск под обстрелом вражеской артиллерии, минометов и автоматной стрельбы удавалось в установленные сроки заминировать подступы к переднему краю, установить мины на центральной зоне, сделать проволочное заграждение. Была выполнена титаническая работа, что дало возможность полку удачно вес-

ти оборонительные бои. Противник пытался овладеть левым берегом реки Свирь, почти ежедневно атаковал, но все было безуспешно. Полк наносил сокрушительный отпор и нанес противнику значительное поражение. Только до 10 февраля 1942 года полком уничтожено 1172 финских белобандитов, уничтожено несколько орудий, минометов, захвачены различные трофеи военной техники. В начале 1942 года шла подготовка, полки должны сделать разведку боем, в дивизию пришло подкрепление — одно из танковых подразделений. Павел Иванович с нескрываемой завистью поглядывал на танкистов и однажды в кругу саперов сказал: «Мне бы не сапером быть, а танкистом, как никак я механизатор-тракторист». Один из саперов в шутку сказал, что полезно и поползать, а то привык со своего трактора смотреть с высоты. После окончания разведки боем Павлу Ивановичу пришлось помогать танкистам, два танка не смогли по болотистой местности пройти, застряли, один из них получил повреждение. Приказом командира полка охрана танков была поручена саперам П. И. Гончару, Оспанову и Юдакову. Выполняя саперную работу, вытаскивая вражеские мины, Павел Иванович, ведя наблюдение, заметил приближение к танкам вражеских солдат, саперы взяли автоматы, танкисты ушли за тягачами. Танки надо защищать. Гончар П. И. принял решение Юдакову вправо занять укрытое место, Оспанову влево, а сам, остался посередине. Его команда подпустила фашистов на сто метров. «Я дам первый выстрел, они побегут вправо и влево. вот там и встречайте их метким огнем». Атака была отбита, на поле боя осталось убитыми 25 захватчиков и 50 раненых, остальные откатились. Через пару дней П. И. Гончар, Оспанов и Юдаков получили новый приказ — охранять подбитый танк в другом месте. На этот раз противник не успокоился и послал в два раза больше своих солдат, с рассветом не только взять танк, но и овладеть нашими позициями. Танкисты вели ремонт танка, схватились за автоматы, но Павел Иванович крикнул: «Быстро ремонтируйте танк, дайте мне только пулемет и побольше патронов!». Оставались считанные минуты освоить Павлу Ивановичу пулемет, из которого ни разу не приходилось стрелять, а вражеские солдаты совсем были близко. Павел Иванович в прежнем порядке расставил Оспанова и Юдакова и сказал: «А теперь подпустим фашистов на 30—50 метров и будем расстреливать». Подпустив на 30 метров, П. И. Гончар первый дал из пулемета очередь, фашисты не ожидали такого огня, стали обходить пулемет и

натыкались на прицельный огонь Оспанова и Юдакова. Фашисты открыли ураганный артиллерийский и минометный огонь. Павел Иванович дал команду прекратить огонь, фашисты посчитали, что пулемет и автоматчики уничтожены, пошли снова в атаку, и снова на таком же расстоянии наткнулись на ураганный огонь трех советских саперов, вторая атака была отбита. На поле боя осталось 30 трупов и 70 раненых, взяты трофеи — два ручных пулемета и один станковый. После ремонта танка танкисты подошли к саперам попрощаться, увидели порванные осколками брюки и телогрейку на Павле Ивановиче и обожженные кровоточащие руки. Воспользовавшись случаем, саперы обратились к танкистам с просьбой посодействовать о переводе Павла Ивановича в танковую часть.

За мужество, за героизм во имя Родины Президиум Верховного Совета СССР присвоил Павлу Ивановичу звание Героя Советского Союза. Шла служба, и не один раз еще приходилось Павлу Ивановичу встречаться с танкистами. В конце 1942 года шла интенсивная подготовка к прорыву блокады Ленинграда. Под руководством Павла Ивановича на минных полях сделаны проходы для танков. Гончар лично снял 212 вражеских мин, а в январе 1943 года во время прорыва блокады Ленинграда он снова обеспечивал продвижение танков, под огнем противника снял 128 вражеских мин. В этих боях Герой Советского Союза погиб. Мне, как участнику этих боев, много пришлось видеть земляков-однополчан, истекающих кровью, умирающих. Не высказать никакими словами, как было тяжело видеть, когда на глазах погибают боевые товарищи, бывало к горлу подкатывается камень, грудь теснит боль и чувство мести, на глаза невольно набегают слезы.

Мы вспоминаем погибших поименно, мы вспоминаем горем своим, это надо не мертвым, это надо живым. Вот почему хочется ее раз в несколько слов обратиться к молодому поколению, чтобы они следовали примеру мужества, героизму старшего поколения, стоявшего на защите Родины.

Ладожское
озеро
ЛЕНИНГРАД
Кронштадт
Финский
залив
Петрокрепость
Синявино
МГА
Кингисепп
Губанцы
27.I.44
Власово
28.I.44
р. Волхов
р. Свирь
Шамокша
1074 СП
БОЕВОЙ
ПУТЬ
314
СТРЕЛКОВОЙ
КИНГИСЕППСКОЙ
ОРДЕНА КУТУЗОВА II СТП
ДИВИЗИИ

БОЕВОЙ ПУТЬ 314 СТРЕЛКОВОЙ КИНГИСЕППСКОЙ
ОРДЕНА КУТУЗОВА II СТЕПЕНИ ДИВИЗИИ
Чехословакия
Германия
Польша
Прага
р. Эльба
9.V.45
Наход
Оппельн
р. Одер
Гайвиц
Сосновец
Пинчув
15.I.45
Сандомир
Ракув
Мохув
Катовице
Кайлебрек
Франкенштайн
8.V.45
Городец
Кролевский
р. Висла
Варшава
Сандомирский
плацдарм

Комаднир дивизии Иван Викторович Ковалев.

Бывший командир 1078 стрелкового полка и командир 314-й стрелковой дивизии генера-майор Д. И. Станкевский.

И. М. Алиев — командир 314-й стрелковой дивизии.

Павел Васильевич Гурьев — последний командир 314-й стрелковой дивизии 1944 г.

Лодейное Поле. Первая делегация из Северного Казахстана.

А. В. Блак, начальник штаба 1078 стрелкового полка.

Состав 243 МСБ 314-й стрелковой дивизии 5 июля 1945 г. Чехословакия.

Командир 1224 стр. полка,
подполковник
И. В. Ивановский.
Август 1974 год.

В. П. Верещагин.

На нижнем снимке — зам. командира 858 арт. полка Михаил Александрович Бутаев. 1944 г.

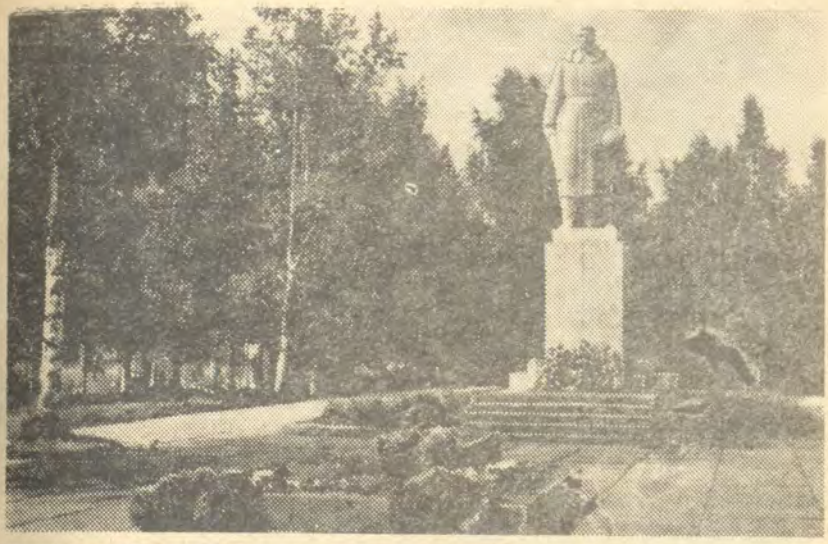

Лодейное Поле. Памятник советским воинам на Братском кладбище.

г. Подпорожье. У обелиска — делегация североказахстанцев.

г. Лодейное Поле. У обелиска воинам 314-й стр. дивизии.

Комиссар 1078 стрелкового полка Н. И. Жаринов.

Начальник химслужбы дивизии Афанасий Максимович Овчинников, 1941 г.

На мемориальном кладбище на Синявинских высотах.

Константин Иванович Игишев.

В. И. Вычагов, ветеран дивизии, проживает в г. Саратове.

Капитан Я. Е. Шейко.

Разведчик 1078 стр. полка.
Г. И. Карабан.

Александр Максимов у обелиска на месте, где соединились войска Ленинградского и Волховского фронтов, прорвав блокаду Ленинграда.

Однополчанки.

Подпорожье. С руководителями тургруппы ветеранов дивизии встречается секретарь ГК партии Г. Андреева.

Бобровская О. Ф.

Неелова В. И.

Лобахнина М. А.

Сахи Бектасова

Лодейное поле. Ветераны встречаются с пионерами, 1979 г.

г. Лодейное Поле. Здесь проходила переправа 1078-го стрелкового полка в октябре 1941 г.

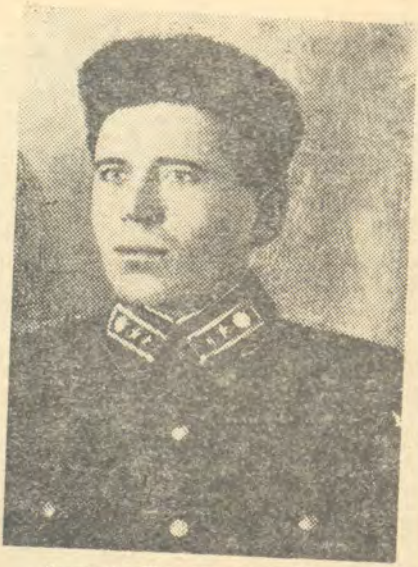

Андрей Дмитриевич Диденко.

Абдурахман Годаев.

Прядко Иван Илларионович.

Владимир Дмитриевич Савельев.

Наш боевой конь — Идеал.

Рядовой, стрелок
П. И. Сурнин.

Мга. Здесь похоронены воины-североказахстанцы.

Пригород Ленинграда. Здесь стояли насмерть, преградив путь врагу в город Ленина.

Группа следопытов во главе с Л. М. Утковой. школы № 2 им. Кирова г. Петропавловска.

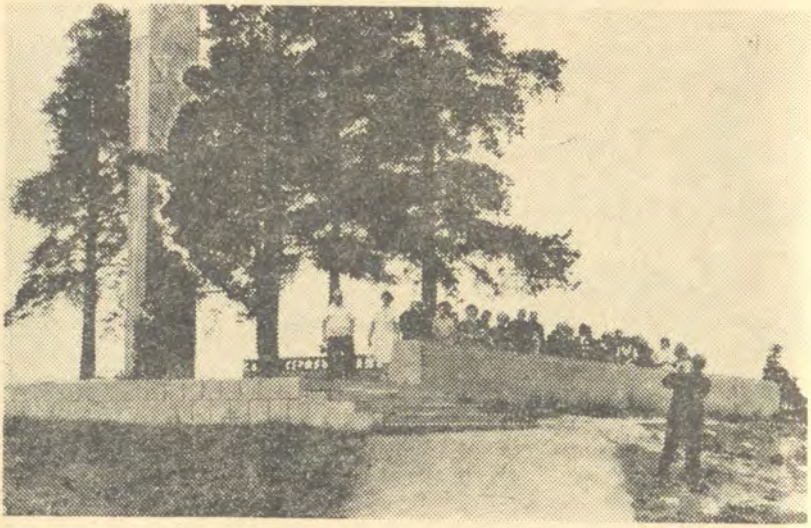

Подпорожье. Братская могила воинов 1078-й стрелкового полка.

Обелиск на «дороге жизни», по которой воины 314-й стрелковой дивизии доставляли в Ленинград боеприпасы и продовольствие.

Группа ветеранов 314-й дивизии прибыла в Ленинград на встречу 30-летия со дня разгрома фашистов на реке Свирь.

ПОДВИГ РАЗВЕДЧИКА

1941 год, шел декабрь месяц. На подступах города Ленинграда шли кровопролитные бои: фашистские войска любой ценой рвались к Ленинграду, с ходу хотели овладеть им, но мужественное сопротивление советских войск на всех боевых рубежах давали достойный отпор и отбрасывали их с большими потерями.

На одном огневом рубеже на защите Ленинграда упорно стояли воины Северо-Казахстанской 314-й стрелковой дивизии, на левом берегу реки Свирь в районе городов Лодейное Поле и Подпорожье и вели тяжелые оборонительно-наступательные бои, приказ гласил: «Больше уничтожить противника в обороне, не дать ему форсировать реку Свирь и выйти на соединение с немецко-фашистскими войсками в районе городов Тихвин, Волхов и закрыть второе кольцо блокады Ленинграда». 1078-й стрелковый полк в это время занимал огневой оборонительный рубеж в городе Лодейное Поле по левому берегу реки Свирь, командиром полка был наш земляк И. В. Ивановский, начальником связи и временно исполнял обязанности секретаря партийного бюро полка я. Перед полком стояла задача ежедневно вести разведку: изучать передний край противника, расположение штабов, огневых точек, наличие воинских частей, оснащенность их военной техникой, настроение личного состава противника. Такая разведка проводилась разведвзводом полка, которым командовал лейтенант Григорий Ильич Карабан, ныне проживающий в г. Кокчетаве. Были удачи, были и неудачи, но в какой-то степени мы были осведомлены о противнике. Штабом дивизии полку поставлена задача провести разведку боем на правый берег реки Свирь в составе роты, с командиром полка И. В. Ивановским, комиссаром полка Н. И. Жариновым. Просмотрели списки коммунистов командного состава, их боевые качества и решили назначить командиром разведроты Григория Ильича Карабана, имеющего опыт разведчика, коммуниста, энергичного, умелого командира разведвзвода. В боях показал себя смелым, мужественным. Помощник начальника штаба лейтенант Стец А. П. разработал тактический план внезапного захвата переднего оборонительного рубежа противника, в плане изложено взаимодействие соседей справа и слева, с полковой и дивизионной артиллерией, составлены и продуманы схемы связи: радиопроводная связь и посыльные.

Рота в составе 180 человек. Каждый был вооружен автоматом, часть — винтовками со штыками, гранатами, ножами и другим.

После тщательной отработки тактического плана с взаимодействующими подразделениями во втором эшелоне, хорошо изучили подступы к оборонительному рубежу противника, провели с личным составом роты собрание, поставили перед нами задачу: уничтожить противника, взять «языка» (пленного), по возможности взять штабные документы и трофеи. Боевой настрой был высокий и дали клятву выполнить поставленную задачу с честью. Роту назвали «Рота истребителей фашистов». Пришло время выступать. Еще раз с командиром полка, комиссаром проверили личный состав на готовность вступить в бой. В пятом часу утра рота удачно ворвалась в передние траншеи противника, в панике противник по глубокому снегу убегал, не все были с оружием. Умелое распределение командиром роты Г. И. Карабаном взводов, групп захвата и прикрытия, установление связи с взаимодействующими подразделениями, артиллерией и минометами дали возможность «Роте истребителей фашистов» выполнить поставленную задачу отлично. На поле боя уничтожено 350 фашистов-захватчиков, взят пленный, ценные штабные документы, много автоматов, две противотанковые пушки и другие трофеи. Потери личного состава роты были незначительные.

Успех операции во многом предопределяется высоким морально-политическим состоянием личного состава роты в период подготовки к выполнению задачи. Это подтверждают разведчики, мужественно сражающиеся с фашистскими захватчиками, многие из них отмечены орденами и медалями правительства. Командир штабного взвода связи старший сержант К. И. Игишев за организацию отличной бесперебойной связи и уничтожение вражеской пулеметной точки награжден орденом Красной Звезды, командир роты Г. И. Карабан за отличное умелое командование ротой награжден орденом Боевого Красного Знамени, командир полка И. В. Ивановский — личным оружием.

В последующих боях на защите города Ленина, несмотря на ранение, Григорий Ильич Карабан как коммунист мужественно сражался до окончания Великой Отечественной войны с фашистскими варварами и по достоинству был награжден орденами Красной Звезды, Отечественной войны первой и второй степени. После демобилизации, возвратясь домой к

семье в Володарский район Кокчетавской области, с 1966 по 1987 год работал в системе хлебопродуктов Кокчетавской области. За свой ратный труд на трудном поприще награжден орденом Октябрьской Революции и многими медалями. Принимает активное участие в общественной работе по военно-патриотическому воспитанию молодого поколения: часто выступает в школах, учебных заведениях, на проводах призывников.

ПЕРВЫЙ БОЙ

О нем в сентябре 1941 года на огневом рубеже в районе железнодорожного моста через реку Свирь около поселка Подпорожье рассказывает лейтенант Шейко Я. Е., бывший командир пулеметного взвода второго батальона 1078 стрелкового полка.

«Немецкие и финские войска ежедневно беспрерывно проводили атаки нашего переднего оборонительного огневого рубежа, пытались захватить железнодорожный мост и выйти в тыл нашим стрелковым полкам. Ранним утром противник по нашему переднему краю открыл ураганный артиллерийский и минометный огонь. Командир роты, старший лейтенант Пономарев дал команду наблюдателям срочно сообщить расположение огневых точек противника, командирам орудий и минометов — дать беглый огонь по засеченным огневым точкам противника, стрелкам из винтовок с оптическим прицелом снять корректировщика огня противника и достреливать убегающих фашистов.

Первая атака захлебнулась, противник понес большие потери и перешел в оборону. Вторая атака повторилась к вечеру. Группа фашистов до взвода на левом фланге батальона открыла минометный и автоматный огонь. Но четкая работа наших наблюдателей точно определила расположение противника и их огневые точки. По сигналу командира роты коммуниста Пономарева «За Родину, за Ленинград!» рота двинулась вперед, увлекая за собой подчиненных. Пономарев вскоре был ранен, противник дрогнул. Пономарев приказал командовать ротой лейтенанту Шейко Я. Е., которому в то время было всего 20 лет. Контратака под его умелым командованием завершилась успешно. Противник понес потери в живой силе и оставил много военной техники на поле боя.

Этот успех окрылил лейтенанта Шейко. При разборе с личным составом о проведенной контратаке он сказал: «Вот так, друзья-однополчане, не так страшен черт, как его малюют. Этот первый бой нам показал, что мы разгромим фашистов и победа будет за нами».

Одновременно лейтенант Шейко Я. Е. прислал слова песни, которая пользовалась большой популярностью среди солдат и офицеров в то боевое памятное время. Это «Застольная Волховского фронта».

ИЗ ПИСЬМА БОЕВОГО ДРУГА

Здравствуйте, Алексей Максимович!

Письмо Ваше получил, большое спасибо. Я рад, что Вы делаете большое полезное дело, стремясь оставить поколениям на память хотя бы в какой-то степени историю подвигов 314-й стрелковой дивизии. Пусть и не гвардейской, но завоевавшей не меньшие заслуги, особенно в сентябре-октябре 1941 года, когда мы сдержали натиск финнов на фронте, на котором впоследствии стояла 7-я Отдельная армия. Но тогда гвардейских званий еще не присваивали.

На войне — как на войне, бывает все. Жил я бы сейчас в Петропавловске: несомненно принимал бы самое непосредственное участие в Вашей деятельности. Но, увы!

Вашу идею об издании сборника ветеранов 314-й всячески приветствую (действительно, пока они живы). И могу предложить следующее,

Зимой 1941—1942 гг. мы с секретарем А. Доброздраковым и литсотрудником дивизионки И. Чемезовым опубликовали несколько материалов о боевых действиях 314-й и подвигах наших северян в областной газете «Ленинское знамя». А в 1965 г. в связи с 20-летием Победы в той же газете «Ленинское знамя» были опубликованы мои воспоминания «За весну человечества». Все это можно найти в областном архиве и используйте в своей работе.

Конечно, кое-что придется подсократить, перередактировать. Но в указанных материалах, на мой взгляд , гораздо больше фактических данных о боевых подвигах ветеранов 314-й, чем в книжке «От Свири до Эльбы».

Сейчас в Усть-Каменогорске гостит С. С. Анохин, снайпер 314-й, уничтоживший 64 фашиста. Я с ним достаточно побеседовал. Пишу очерк. Закончу — вышлю. Он был печатником районной газеты «За большевистские колхозы» в Принимском районе Северо-Казахстанской области, когда я редактировал эту газету. Потом он был печатником нашей дивизионки с 1941 по июнь 1943 г. Затем стал снайпером (1078 стрелковый полк, награжден орденом Красной Звезды).

Мы на фронте с ним расстались в 1944 году, затем встречались мимолетно в 1946 году. Теперь его дочь живет в Усть-Каменогорске, он приехал к ней и разыскал меня... Вот это была встреча через 34 года и беседы, воспоминания.

Уважаемый Алексей Максимович!

Вашу фамилию я тоже припоминаю, ведь мы знали друг друга. Крепко жму руку.

Бывший редактор красноармейской газеты «Ленинское знамя» 314-й стрелковой дивизии.

Ф. БОГАТЫРЕВ,

г. Усть-Каменогорск.

РАССКАЗЫВАЕТ ВЕРА ИВАНОВНА НЕЕЛОВА

В течение сорока лет я переписываюсь со школьным музеем боевой славы 314-й стрелковой дивизии школы № 2 имени С. М. Кирова г. Петропавловска, веду большую переписку с ветеранами нашей дивизии. В письмах я рассказываю прежде всего о развитии города Лодейное Поле, который был защищен в 1941 году 314-й стрелковой дивизией от фашистских захватчиков, информирую как чтут и вспоминают жители города нашу дивизию. В знаменательные даты и в День Победы на торжественных собраниях в докладах широко освещаются боевые действия 314-й стрелковой дивизии, которая в числе первых воинских частей стала на защиту города Лодейное Поле и не сдала его фашистским захватчикам. Она стала препятствием при закрытии второго кольца блокады Ленинграда.

Со своим супругом Александром Ивановичем я один раз в неделю навещаю братскую могилу однополчан. В праздничные дни жители города всех возрастов приходят с цветами и с низким земным поклоном чтут память воинов 314-й стрел-

ковой дивизии — защитников их родного города Лодейное Поле. В свое время были посажены четыре березки у самой могилы. Березки растут, вместе с мужем в летнее время поливаем из реки Свирь на славу растущие березки.

Часто вспоминаю наших земляков-медиков, терапевтов Павла Николаевича Нефедова и Василия Федоровича Шеина. Несмотря на преклонный возраст, они мужественно, наравне со всеми боролись за спасение каждого раненого солдата и командира. Часто в беседах мы вспоминаем о них.

На фронте я была медсестрой и не жалела своих сил для спасения и выживания раненых. Незабываемым осталось в памяти слово «сестричка».

После войны более двадцати лет я посвятила преподавательской работе в школе и продолжаю принимать самое активное участие в общественной жизни.

Я награждена орденом Отечественной войны, многими медалями, в том числе медалью «За оборону Ленинграда». Но разве речь идет о наградах. Самое главное — была бы мирной и счастливой наша Родина. И как бы ни было тяжело в годы перестройки нашего общества на новых демократических началах, мы думаем только об этом.

ДОСТОИНСТВО КОММУНИСТА

Иван Федорович Колесников родился в семье крестьянина-бедняка в селе Вознесенка, ныне Бишкульский район. Будучи подростком, помогал родителям в своем скромном хозяйстве. С переездом родителей в г. Петропавловск отец работал на железной дороге станции Петропавловск, а Иван Федорович продолжал учебу в общеобразовательной школе. Материальная сторона семейного бюджета не представила возможность получить среднее образование, и надо было найти работу и в короткий срок получить специальность. По душе нашлась работа в областной типографии первоначально учеником-наборщиком машинного набора и вскоре стал самостоятельным линотипистом.

Иван Федорович был призван для прохождения кадровой службы в Одесский военный округ и был зачислен в школу младших командиров, но вскоре был переведен по специальности наборщиком в типографию дивизионной газеты.

В декабре 1940 года демобилизовался и вернулся на прежнюю работу в областную типографию наборщиком машинного набора. Но мирный труд был прерван началом Великой Отечественной войны. В июле 1941 года Иван Федорович был призван в действующую армию в состав 314-й стрелковой дивизии на должность наборщика-верстальщика в типографию дивизионной газеты «Ленинское знамя». Приходилось копать траншеи, ходы сообщения, строить блиндажи, землянки, нести охрану типографии и в строго выдержанный график набора отпечатать тираж газеты, а он составлял свыше семи с половиной тысяч «дивизионки». Порой не представлялось возможности передохнуть, и это стало нормой солдатской жизни.

1943 год остался в памяти Ивана Федоровича на всю жизнь. Он был принят в Коммунистическую партию и еще больше возросло желание, энергия выполнять любой приказ и в любой обстановке.

Иван Федорович рассказал о боевом эпизоде и личном участии. Был такой случай. Будучи в ночное время на дежурстве в автомашине, где смонтированы наборные машины и хранилась бумага и другие материалы, освещение было керосиновыми лампами, но заправлялись бензином из-за отсутствия керосина. Вражеская авиация бомбила расположение редакции и типографии, пробило боковую стенку автомашины, машина покачнулась от разрывной волны, упала лампа, вспыхнул бензин, загорелась бумага и другие материалы.

Не теряя времени, Иван Федорович схватил шинель и в окружении огня и удушливого дыма сбивал пламя шинелью, но вскоре подошла охрана, огонь был потушен. Изрядно пострадала машина, и получил ожог лица и рук Иван Федорович, и только через месяц вернулся к своей работе. За время пребывания в 314-й стрелковой дивизии Иван Федорович награжден орденом Красной Звезды, медалью за боевые заслуги, «За оборону Ленинграда».

Война шла к концу, каждый стремился быстрее оказаться в кругу семьи и родных, но Ивану Федоровичу не удалось. Он получил новое назначение на продолжение воинской службы—в Четвертую гвардейскую армию на должность начальника типографии армейской газеты. Лишь в 1947 году был демобилизован. И снова областная типография, с той же высокой энергией, скромностью и высокой организаторской работой включился в мирную жизнь Иван Федорович.

В течение 20 лет возглавлял партийную организацию типографии. 53 года проработал на одном предприятии.

В мирное время Иван Федорович был награжден юбилейной медалью «За трудовую доблесть» к 100-летию со дня рождения В. И. Ленина, орденом Отечественной войны, медалью «250 лет Ленинграду», Почетной грамотой Президиума Верховного Совета Казахской ССР, грамотой Госкомитета Союза ССР по полиграфии и десятью юбилейными медалями и многими ценными подарками. Благодаря своему мужеству, высокой энергии ветеран войны и труда до последних дней трудился и помогал своим трудом в строительстве мирной жизни.

МНОГО ВЕРСТ ПРОЙДЕНО

Мария Александровна Лобахина в письмах с подругами-однополчанками всегда вспоминает тяжелые военные годы, кровопролитные бои, обстрелы и бомбежки. Но это все позади, а вот неуловимые годы так быстро уходят все дальше и дальше от военных лет и нельзя нам терять друг друга.

Много верст мы прошагали, много видели горьких дней. Мы о встрече тогда не мечтали у открытых наших дверей. Мы не знали, что будем живы и о том, что встретимся вновь, что поднимем бокалы за встречу, за детей, за внучат, за любовь.

И вот через тридцать лет после окончания Великой Отечественной войны такая встреча состоялась в г. Лодейное Поле со своими фронтовыми подругами-однополчанками — Верой Ивановной Нееловой, Ольгой Федоровной Бобровской, Надеждой Костюченко, Зинаидой Новожиловой и другими. Это была незабываемая встреча. Воспоминания разбередили наши сердца и от радости мы немного прослезились. После официальной торжественной части представилась возможность посидеть за круглым столом за чашкой чая, еще раз вспомнить фронтовую жизнь, рассказать о послевоенных годах и о личной жизни, о своих детях и внуках.

Посетили район, где было расположение нашего медсанбата. И сейчас четко заметны заросшие травой углубления, которые мы сами копали и устанавливали в них палатки на двадцать пять-тридцать мест. Это был адский непосильный

труд. Дивизия ведет бой, а рядом земля дрожит от вражеского обстрела и авиабомбежки. Нас выручала только фронтовая дружба. И сейчас она нас не подводит.

Маршрут тургруппы продолжался. Автобус взял направление на город Подпорожье вдоль огневого рубежа нашей дивизии. В пути сделали две остановки. На первой осмотрели проволочное заграждение, сделанное воинами нашей дивизии. Нас заинтересовало — почему оно так высоко. Руководитель пояснил: «Оно делалось тридцать лет назад и крепилось к молодым деревьям, а сейчас они выросли и подняли вверх заграждение». Близко нам не разрешили подходить, так как местами еще встречаются мины. Посмотрели заросшие травой и бурьяном окопы и воронки для временного проживания.

Наш автобус заезжает в черту города. Ветераны, защитники этого города чувствуют себя неспокойно. Каждому хочется скорее увидеть окопы, места своих ранений. Автобус остановился у здания горкома партии, где уже стояли встречающие — секретарь горкома партии Андреева Галина Ивановна, председатель горисполкома, горвоенком, представители промышленных и общественных организаций. Особенно тронули нас до глубины души пионеры. Их было свыше двухсот и все с цветами. Они поздравили нас теплыми словами, прочитали стихотворения, вручили цветы и поцеловали. Это был волнующий момент. Его не смогли спокойно выдержать не только женщины, но и мужчины. У многих на глазах появились слезы. Ответное приветствие ветеранов было коротким: «Милые наши дети, внуки и внучки! Мы честно выполнили приказ Родины, шли в бой за Ленинград, Родину, за будущее молодое поколение. Счастья вам, благополучия, здоровья, успехов в учебе».

После торжественной встречи нам организовали обзорную экскурсию по городу. Представители горкома партии и горисполкома подробно рассказали об экономико-социальном и культурном развитии города. Вместе с нами посетила мемориал Андреева Галина Ивановна. При подходе к мемориалу группа ветеранов и жителей города услышали траурную музыку, которую исполнял духовой оркестр. В почетном карауле стояли солдаты Вооруженных Сил. После залпов салюта мы зашли в мемориал, где записаны фамилии воинов 1078 стрелкового полка нашей дивизии. Горькими слезами наполнились глаза дочери Сахаровой Р. Д., когда она уви-

дела фамилии своего отца Черепанова Д. Д., женщины успокаивали ее и она с хрипотой в горле сказала: «Когда папа погиб, мне было три года. Мы не знали, где он погиб и похоронен. Теперь я воочию увидела, где покоится мой отец».

Хочу поделиться своими воспоминаниями о большой организации встречи с ветеранами г. Лодейное Поле. Ветераны нашей дивизии были в почете. Секретарь горкома партии А. М. Белокуров после факельного шествия на митинге сказал: «В первых числах сентября 1941 года прибыла из г. Петропавловска 314-я стрелковая дивизия, которая стала на защиту нашего города и не дала фашистским захватчикам взять его и выйти на соединение, закрыв второе кольцо блокады Ленинграда». Мы во всеуслышание кричали: «Ура!». Так что все это в памяти и останется незабываемым.

МЫ ТОЖЕ — ПАНФИЛОВЦЫ

Ивана Васильевича Панфилова мне посчастливилось знать еще в мирные довоенные годы. В славную годовщину хочется поделиться воспоминаниями об этом прекрасном человеке и боевом командире. В 1935 году Звягин Павел, Гостев Иван, Мачулис Александр, Михайлов Иван и я, Овчинников Алексей, были призваны на действительную в Советскую Армию. С того времени прошло сорок шесть лет, но в памяти остались незабываемые впечатления о 202 горно-стрелковом полке и его командире — полковнике Иване Васильевиче Панфилове.

По прибытии в полк новобранцам была организована теплая, душевная встреча, полковой духовой оркестр сопровождал нас от вокзала до военного городка, где расположился полк и в котором нам предстояло служить два года. Звягин, Михайлов стали артиллеристами полка, а Гостев, Мачулис и я — связистами. Высокая воинская дисциплина личного состава полка стала основой жизни и для нас, нового пополнения. Мы сразу почувствовали, что боевая и политическая подготовка в полку поставлена на высокий уровень. В полку действовали годичная партшкола, общеобразовательная вечерняя школа, в полковом клубе работали кружки художественной самодеятельности, большое внимание уделялось физической подготовке. Все это дало нам возможность хорошо овладеть военной техникой, повысить политический и общеобразовате-

льный уровень, получить навыки активного участия в общественной жизни.

Первая встреча с командиром полка состоялась в полковом клубе. С появлением командира все наше внимание было приковано к его внешнему виду — подтянутость, аккуратность, чувствовалась командирская выправка. На груди Ивана Васильевича Панфилова блестели два боевых ордена Красного Знамени. Состоявшаяся беседа навсегда осталась в памяти, каждое слово командира было четким, конкретным, душевным, мы увидели перед собой человека с глубокими военными знаниями, богатым опытом военной службы. Он стал для нас настоящим командиром и отцом.

Иван Васильевич Панфилов, как командир полка, в повседневной службе не проявлял жестокости, не повышал голоса, поведение его в подразделениях всегда было спокойным, выдержанным, и мы отвечали на такое отношение глубоким уважением и доверием. Панфилов часто присутствовал на занятиях в подразделениях полка, требовал прочных знаний и умения владеть военной техникой. Полковые учения проводил сам и, как правило, они проходили максимально приближенными к боевым действиям. На разборе учений Иван Васильевич всегда говорил: «Запомните, красноармейцы и командиры, — больше пота в учебе, меньше крови в бою». Он рассказывал о боевых эпизодах в годы гражданской войны и разгрома басмачества. Эти наставления нам были необходимы, и мы их принимали как уроки в прохождении военной службы, отвечали высокой боевой и политической выучкой. Мне пришлось больше и чаще других встречаться с командиром полка.

После окончания окружной школы связи я был назначен командиром взвода радиосвязи, а позднее был аттестован в звании младшего лейтенанта. На командирских занятиях и учениях всегда присутствовал Иван Васильевич. Он передавал свой боевой опыт, вкладывал, как говорится, в нас все свои знания. На одном из торжественных мероприятий командир полка вручил мне Почетную грамоту за боевую подготовку личного состава взвода и примерное прохождение воинской службы, пожелал честно и добросовестно служить советскому народу. Эту Почетную грамоту я хранил, как дорогую реликвию, в течение сорока трех лет. Сейчас, по просьбе коллектива школы № 5, которая носит имя Панфилова, передал ее в школьный музей.

Двухлетнее прохождение воинской службы у генерала Панфилова явилось для нас высшей школой, мы получили крепкие знания, навыки управления военной техникой, научились быть требовательными к себе и подчиненным, быть готовыми в любое время встать на защиту нашей Родины. Мои однополчане-панфиловцы встали с первых грозных дней Великой Отечественной войны на защиту Родины, и в каждом бою вспоминали и выполняли те наставления, которые нам давал наш боевой командир Иван Васильевич Панфилов.

ПОКАЗЫВАЕТ КИНОСТУДИЯ «ПЕТРОПАВЛОВСКВЕТЕРАНФИЛЬМ»

В подготовке празднования 50-летия со дня формирования 314-й стрелковой дивизии активное участие принимал областной клуб-лаборатория кинолюбителей облсовпрофа — заведующая Черноухова Т. В., старший методист Ращупкина Л.М. Краткое содержание статьи М. Ю. Репкина:

Неумолимо идут годы, все меньше остается ветеранов, и тем ценнее документы и свидетельства о месяцах и годах войны, о нашей победе. Несколько лет тому назад, по инициативе ветерана 314-й дивизии, бывшего начальника связи полка Алексея Максимовича Овчинникова, собравшего вокруг себя небольшую группу энтузиастов, профсоюзная любительская киностудия взялась за создание документально-публицистического короткометражного фильма, посвященного созданной в Петропавловске и выступившей на защиту Ленинграда 314-й стрелковой дивизии. Она вошли в седьмую армию с задачей не дать замкнуться второму кольцу вокруг Ленинграда. Поставленную задачу дивизия выполнила с честью.

Создание фильма о ратном пути североказахстанцев оказалось нелегким делом. Множество раз ныне 75-летний Алексей Максимович Овчинников встречался в совхозах, колхозах, на предприятиях и в учреждениях Ленинградской области с ветеранами и молодежью. Он рассказывал о героическом пути воинов-североказахстанцев, о подвиге тех, кто защищал колыбель пролетарской революции. И одновременно собирал материал для сценария фильма. С этой целью ему также пришлось с группами ветеранов и молодых следопытов побывать на местах боев в Лодейном Поле, Подпорожье, Заостровье, в районе Ладоги и Синявина.

И вот накоплен материал для четырехсерийного фильма «По следам подвига». На днях мы увидели его целиком, в том числе третью и четвертую серии. Первые две снимали и озвучивали В. Козлов, В. Петров, Г. Осипк, В. Черноухов. Их названия «На фронт уходил трамвай» и «Никто не забыт, ничто не забыто».

Кадры хроники и отснятые в последние годы вновь и вновь возвращают нас в прошлое, а затем к сегодняшним дням. И здесь хотелось бы отметить работу оператора и режиссера одновременно Тамары Черноуховой.

Зритель видит сегодняшний Петергоф, новые площади и дома Ленинграда, Марсово поле, знаменитую Дворцовую площадь.

И снова военные кадры. Боевые друзья в парке Свирской Победы, на огневом рубеже, в траншее 1074-го полка с командиром дивизии генералом Дмитрием Ивановичем Станкевским. Следующий кадр снят там, где проходила «дорога жизни». Сейчас здесь, на высоком постаменте установлен «ЗИС», окрашенный в белый цвет. Так в зимнюю пору маскировали автомобили, которые шли по Ладоге. Рядом — обелиск с надписью: «Неизвестному шоферу, отдавшему жизнь за Родину в Великой Отечественной войне».

Логичным завершением фильма стала лента, названная «Отцы и деды», повествующая о встречах ветеранов 314-й со своими внуками в городах Ленинградской области, в музее петропавловской школы имени С. М. Кирова. Более семи тысяч экспонатов в музее, хранительницей которого много лет является Людмила Михайловна Уткова.

Сильное впечатление оставляют снимки участников поисковой группы школьников, неоднократно побывавшей вместе с Алексеем Максимовичем Овчинниковым в местах боев под Ленинградом.

Фильмы демонстрируются в городе и районах области — Московском, Возвышенском, Пресновском и других. Содержание фильмов везде получило высокую оценку.

Периодически освещается подвиг воинов 314-й стрелковой дивизии в районных газетах, в областном историко-краеведческом музее, в музее школы № 2 имени С. М. Кирова, в залах боевой славы.

ПОСЛАНЦЫ ПРИИШИМЬЯ

Вспоминает ветеран войны и труда Ш. Мусалимов

1944 год. Полностью снята блокада Ленинграда. В стремительном наступлении наших войск принимала активное участие 314-я стрелковая дивизия, которая формировалась у нас, в Петропавловске.

В это время, в конце февраля, мы были приглашены в Северо-Казахстанский обком партии. Первый секретарь обкома Василий Федорович Николаев принял нас в своем кабинете. «Вчера бюро обкома партии приняло решение послать делегацию в 314-ю стрелковую дивизию, — сказал Василий Федорович. — Через два-три дня вы должны быть в пути».

В делегации было всего три человека, нам поручили вручить нашим землякам подарки от трудящихся области и письмо обкома партии и областного Совета депутатов трудящихся. Состав делегации: заведующая отделом Петропавловского горкома партии Таисия Максимовна Белова, известный писатель Иван Петрович Шухов и автор этих строк, работник военного завода 239 (в настоящее время завод имени Куйбышева), член комитета комсомола, стахановец. И вот вагоны с подарками (их было четыре вместе с нашей теплушкой) прицепили к товарному поезду, следующему на запад. Поезд шел медленно, долго стоял на станциях, пропуская проходящие воинские эшелоны. В начале марта мы прибыли в Ленинград. Жизнь этого большого города быстро налаживалась после прорыва блокады, работали магазины, клубы, кинотеатры. Оживленно проводилась работа по очистке улиц на окраинах.

Представители 314-й дивизии тепло и сердечно встретили нас в Ленинграде. На следующий день утром мы отправились в путь, в расположение дивизии. На штабной армейской машине мы ехали зимней дорогой в глухом лесу, затем — через город Кингисепп, освобожденный нашей дивизией. Впереди изредка вспыхивали разноцветные ракеты, разрезая голубое небо. Они, как факел на ветру, быстро угасали, уже были слышны глухие звуки выстрелов. Преодолев шестичасовой путь, к концу дня мы прибыли в родную дивизию. Крепкие рукопожатия и объятия... Горячие, от сердца идущие, слова.

На другой день делегация поехала в штаб дивизии, где нас тепло встретил ее командир, генерал-майор Иван Михайлович Алиев, широкоплечий, с сединой человек, лет около пятидеся-

ти. Тут же, в штабной землянке, находились начальник штаба полковник Кастов, начальник политотдела дивизии полковник Александров. Руководитель нашей делегации Т. М. Белова вручила письмо обкома партии и облисполкома командиру дивизии и представила членов делегации присутствующим офицерам. В ходе беседы с нами командир дивизии просил рассказать о делах в тылу, о нашем городе, о людях, работающих на заводах, в колхозах и совхозах. Иван Петрович Шухов и Таисия Максимовна Белова сделали это блестяще. Получился живой, яркий, но без прикрас рассказ о жизни трудящихся области, кующих в тылу победу над фашистскими захватчиками.

А после были встречи нашей делегации с земляками, мы узнали о ратных подвигах воинов в кровопролитных сражениях с врагом. Ордена и медали на груди солдат и офицеров, сидящих в большой просторной палатке, блестели в свете электрических лампочек. Вот они, наши дорогие земляки, комиссар полка Николай Иванович Жаринов — бывший работник обкома партии, командир отдельной роты, капитан Алексей Максимович Овчинников, капитан Борис Григорьевич Феденев, Иван Федорович Колесников — наборщик-печатник передвижной дивизионной типографии и много-много других.

Вместе с начальником политотдела Александровым, майором Жариновым делегация прошла по подразделениям. Были в медсанбате, встретились с медицинской сестрой Машей Лобахиной, я сразу узнал ее в военной форме — до войны она работала в пионерском лагере «Золотая осень». Всюду, где мы бывали, завязывались беседы, вручались подарки и письма. Но эта работа не приурочивалась к передышкам. Военные действия шли своим чередом. Бойцы еще яростнее сражались, исполняя наказ своих родных и близких.

Почти две недели находилась делегация в расположении дивизии, которая стояла под Нарвой. После благополучного возвращения члены делегации на заводах, в колхозах и совхозах, на предприятиях и в учреждениях без устали рассказывали о защитниках города Ленина, которые выдержали блокаду, о наших земляках, их ратных подвигах. С величайшей радостью раздавали мы письма североказахстанцев с фронта их семьям, родным и близким. Несколько месяцев продолжались эти волнующие встречи с тружениками области.

С той поры прошло 46 лет. Сейчас мы еще отчетливее видим, что именно дружба народов СССР и тесная связь фронта и тыла выковали победу в Великой Отечественной войне.

ИЗ ДНЕВНИКА УЧАСТНИКОВ МОТОПРОБЕГА ПО МЕСТАМ БОЕВ 314-Й СТРЕЛКОВОЙ ДИВИЗИИ

Весеннее субботнее утро 26 апреля дышало прохладой. Разорванные, лохматые тучи медленно двигались с севера, обещая дождь. Северный город Казахстана Петропавловск совсем недавно перенес небывалую по времени ненастную погоду, которая внезапно обрушилась ураганным ветром и снежными бурями. Город готовился к весеннему празднику 1 Мая и огромному празднику всего советского народа—30-летию Победы над фашистской Германией. В преддверии этой знаменательной даты по всей стране развернулось молодежное движение по местам боевой славы с целью глубокого изучения подвигов советского народа в те грозные годы войны. Смелые, закаленные парни и девушки уходили в походы к местам героических сражений своих отцов и матерей, которые, не щадя своих жизней, выстояли все натиски врага и в конечном счете одержали великую Победу.

Комсомольцы города Петропавловска также готовились к походу по местам боевой славы Кингисеппской ордена Кутузова 314-й стрелковой дивизии, которая в тяжелые годы войны была сформирована на земле Северного Казахстана в Петропавловске и защищала Ленинградские края.

Подготовка к походу завершилась. Возникшую идею двигаться на мотоциклах поддержал Кировский райком комсомола. Большую материальную и моральную помощь в организации мотопробега оказали предприятия города, ветераны 314-й стрелковой дивизии, партийные и советские органы.

Тщательно продуман и утвержден маршрут и график движения, состав групп. Поставлены задачи и цели. Проведена окончательная подготовка и проверка мотоциклов, продуманы все мельчайшие детали мотопробега. И вот давно запланированный день старта мотопробега наступил. Ночь перед этим днем для участников мотопробега была беспокойной. В 4 часа утра 11 парней в одинаковой форме собрались для завер-

шающего сбора у одного из участников мотопробега — комсорга группы Небывалова Владимира. Быстро обсудив поставленные цели на текущий день, ребята начали суетливо паковать в рюкзаки нужные в дорогу вещи.

Еще раз провели проверку мотоциклов, увязали рюкзаки, палатки, спальные мешки. Время старта приближалось незаметно. Пора ехать. В 7 час. 15 мин. мотогруппа в составе 11 человек, на 8 мотоциклах, украшенных красными флагами, двинулась по улицам города к зданию Кировского райкома комсомола. Здесь уже с нетерпением ожидали работники райкома комсомола, ветераны 314-й стрелковой дивизии. Секретари райкома дали последние наставления в дорогу, ветераны войны вручили адреса ветеранов 314-й стрелковой дивизии, которые проживают в Ленинградской области, дали последние наказы, поставили цели. Комиссару группы, Гвоздеву Владимиру были вручены: маршрутные книги, график движения, сувениры, памятные адреса, поздравительные письма комсомольцам и молодежи ряда городов, по которым проходил маршрут. И вот час старта наступил.

Все участники мотопробега в парадной форме с нагрудными лентами, ровно в 8 часов парадным маршем выехали на центральную площадь. Здесь на площади, у памятника Ильичу, собрались проводить мотогруппу в долгий путь ветераны 314-й стрелковой дивизии, работники партийных и советских организаций, корреспонденты радио, телевидения, газеты, трудящиеся и молодежь города. В строгом порядке построились участники пробега. Смолкает торжественный марш. Второй секретарь Кировского райкома комсомола Канафина Майра открывает митинг.

На митинге выступают ветераны 314-й стрелковой дивизии. В своих коротких выступлениях они многое рассказали о тяжелых днях Великой Отечественной войны, вручили карты боевых действий дивизии и земли Северного Казахстана для возложения на братских могилах земляков-североказахстанцев, дали последние наставления и от всего сердца пожелали счастливого пути. Затем выступили представители райкома партии. С ответным словом выступил комиссар группы Гвоздев Владимир. От имени всех участников мотопробега он заверил, что ребята с большим желанием отправляются в этот далекий путь. Цель всем ясна и будет с честью выполнена. Со словами: «...подобно ветеранам 314-й стрелковой дивизии, мы будем во всех своих поступках и делах жить, бороться и по-

беждать!» — ребята произносят клятву у боевого знамени дивизии. Комиссар группы целует знамя.

День старта 26 апреля совпал с днем рождения одного из участников мотопробега Бутакова Виталия. Секретарь райкома комсомола поздравляет Виталия с днем рождения и торжественно вручает ему пестрый букет цветов. Слова благодарности слились с многочисленными аплодисментами. Все еще раз поздравили Виталия с днем рождения, и руководитель группы Александр Хлопотов доложил первому секретарю райкома комсомола Анатолию Дьякову о готовности группы к пробегу. Разрешение на старт получено, и Александр Хлопотов дает команду: «По машинам!».

В 8 часов 30 минут участники мотопробега, посвященного 30-летию Победы над фашистской Германией, тронулись с центральной площади города по заданному маршруту. Маршрут пролегал через 91 город страны, его протяженность более 9 тысяч км. Двигаясь в Ленинградскую область, мотогруппа должна проехать «северной дорогой», а обратно «южной», то есть по кольцу.

Через несколько минут родной город был позади. Проехав автодорожный мост через реку Ишим, мотоциклисты выехали на трассу Петропавловск—Кустанай. На 12-м километре от города группа сделала остановку. Ребята быстро переоделись в походную форму, упаковали флаги, определили порядок движения. Раздалась команда: «По машинам!»

Скорость движения выбрана 89 километров в час. Струи холодного воздуха обжигали лицо. На полях и в лесу еще лежит синевато-голубой снег. Асфальтная лента дороги, плавно извиваясь, уходит вдаль, заманивая мотоциклистов все дальше и дальше. Навстречу проносятся легковые автомобили, в которых так тепло и уютно, и огромные ревущие работяги-грузовики.

И вот при въезде в совхоз «Дубровинский» в 10 час. 30 мин. обманчивое сухое полотно дороги покрыто липкой, скользкой грязью. Не заметив этого, впереди идущий мотоцикл командира группы, резко занесло и опрокинуло, следом за ним въехал в грязь и упал Бутаков Виталий. Третий мотоциклист, Бандеров Виктор, также не смог удержать мотоцикл и скользя с одной стороны дороги на другую, наехал на мотоциклиста Бутакова, сломав у него ветровое стекло и зеркало заднего вида. С ребятами все обошлось благополучно, не счи-

тая легкого ушиба у пассажира Сергея Козыркина. Остальные сзади идущие мотоциклисты успели затормозить и остановиться. А вот здесь и выяснилось, что нет одной, завершающей колонну «Явы», на которой ехал комсорг группы Небывалов с пассажиром Генсюр Казимиром.

На каком участке отстал комсорг не заметили ввиду того, что сзади к колонне пристроилась какая-то похожая «Ява», и все думали, что все в порядке. Комсорга немного подождали. Командир группы Александр Хлопотов развернул свой мотоцикл и поехал назад за Небываловым, узнать в чем дело. Через несколько минут оба мотоциклиста подъехали к группе. Выяснилось, что у «Явы» не контачил провод катушки зажигания и пришлось делать вынужденную остановку. При въезде в грязь, пассажир комсорга бросил клич ранее упавшим: «С первым боевым крещением вас!» — и затормозил. «Яву» занесло, и оба упали на бок. Громкий смех парней слился с шумом еще работающего мотора мотоцикла. Этот клич много раз будет вспоминаться на привалах, заставляя ребят шутить, смеяться и вспоминать интересные истории.

Набирая скорость, мотогруппа уходила дальше. На 99 км от старта опять на той же первой сотне километров, у мотоцикла Виталия Бутакова на ходу открылся инструментальный ящик и его содержимое со звонким перестуком разлетелось в разные стороны. Опять остановка. Кое-что утерянное нашли, а вот запасные свечи зажигания так и пропали.

Да! Первая сотня километров уже преподнесла мотоциклистам свои дорожные сюрпризы, а впереди еще без малого сто таких сотен.

За районным центром «Пресновка» участники мотопробега сделали привал на небольшой лесной полянке. Погода резко сменилась. Мелкие, солнечные лучи. Холодный ветер, как бы договорясь с солнцем, потеплел. Звонкий пересвист птиц и глухой шум леса приветствовал ребят. Общий взгляд ребят упал на самый «ценный» груз в этот момент, рюкзак с продовольствием. Ответственный за продовольствие важно развязал его, и содержимое начало уменьшаться. Вскоре легкий сигаретный дым, подхваченный ветром, уносился ввысь, говоря об окончании привала.

И вот снова замелькали телеграфные столбы, проносятся мимо километровые указатели, отсчитывая расстояние. На 150-м километре асфальтная дорога оборвалась и 27 киломе-

тров пришлось ехать по хорошо утрамбованному щебеночному грейдеру. Плохо просохший грейдер не давал двигаться с большой скоростью. В 16 час. 15 мин. на 172 километре при въезде в с. Светлое опять-таки головной мотоцикл командира занесло и опрокинуло. Водитель и пассажир, Чапушев Юрий, слетели с мотоцикла. Юрий — «фотокорреспондент группы», получил небольшие ссадины на лице. На мотоцикле треснуло ветровое стекло. Со словами: «Ничего страшного!» — группа двинулась дальше. Вдруг появился асфальт, через 10 км. Опять грейдер, а через 6 км снова асфальт. При въезде в Кустанайскую область, в с. Троебратном заправили мотоциклы и опять дальше.

Душистый апрельский запах с бескрайних степных просторов Кустанайской области приносил наслаждение. Облака совсем рассеялись. Солнце клонилось к горизонту. Редко разбросанные поселки, леса и большой простор степей придают величие земле Казахстанской. Не дожидаясь темноты, было решено заночевать на свежем воздухе. По дороге заехали в с. Аксуат, купили необходимые продукты и ведро, чтобы сварить ужин.

В 18 часов за с. Аксуат остановились на ночлег. Место выбрано удачно, у домика лесника. Рядом колодец с ледяной водой, небольшая печка. Немного уставшие, шутя и подбадривая друг друга, водители занялись техническим осмотром мотоциклов, а пассажиры разожгли печь и как заправские повара готовили ужин. Через 30 минут все дела были закончены. При техническом осмотре выяснилось, что на новой «Яве» Гадиатулина Малика цепью съело защитные кожуха. По дороге придется где-то доставать кожуха, а ехать можно. Расстелив постели, ребята в большом кругу расположились у печи, ожидая чего-то вкусного. Походная пища под открытым небом была действительно вкусной. Оказывается, и среди парней есть хорошие повара, вот где пригодилась служба в армии. Ровно в 20 часов дали отбой. Мерцающее звездное небо, тишина и чистый, прозрачный воздух, наполненный ароматом весны, быстро усыпили ребят крепким сном.

Рано утром в 2 часа 30 минут сделали подъем. Картина звездного неба медленно меняла свой рельеф. Кусочек северо-восточной части небосвода посветлел, и в его объятиях гасли далекие могущественные светила огромной Вселенной.

Захватив все необходимое, ребята направились к колодцу. Подземная ледяная вода мигом привела всех в бодрый вид.

Сделав зарядку, участники мотопробега занялись своими делами. Вот уже в открытой печи затрещали сухие ветки, и синеватый дымок, поднимаясь вертикально вверх, на большой высоте менял свое направление. Приготовили кофе и, слегка позавтракав, начали собираться. Первый день уже показал о несовсем правильной упаковке вещей, пришлось все переделать. После завершения всех дел и, обсудив поставленные задачи на текущий день, в 4 часа 20 минут в полном составе тронулись по заданному маршруту. Через 100 километров показался город Кустанай. Проехали реку Тобол и ровно в 6 часов заехали в город. В столовую решили не идти, рассчитывая на завтрак в селах. Кустанай мало чем отличается от Петропавловска, и его улицы быстро вывели мотоциклистов на противоположную окраину города.

На выезде из города заехали на бензозаправку, заправили мотоциклы и тронулись на Челябинск. На 51-м километре от Кустаная один из участников мотопробега, Луканин Владимир, отстал. Включенная на мотоцикле фара означала вынужденную остановку. Группа остановилась в ожидании Луканина, оказалось, что на его мотоцикле вышел из строя спидометр. Вскоре серое асфальтное полотно дороги снова торопило ребят дальше. Теплый восточный ветер усиливался, его порывы слегка покачивают мотоциклы из стороны в сторону. Редкие лесозащитные полосы не в состоянии удержать разгулявшийся степной ветер. До г. Троицка группа продвигалась в основном хорошо, и без приключений.

В 24-х километрах перед Троицком асфальтная дорога перешла в бетонку. Бетонная дорога в очень плохом состоянии. Вскоре проехали по дамбе Троицкой ГРЭС на реке Уй. И здесь получилось непредвиденное. Головной мотоцикл, на котором ехал комсорг группы, при выезде на перекресток столкнулся с местным мотоциклом «Восход». Водитель «Восхода» был в нетрезвом состоянии и нарушил правила движения. Все обошлось благополучно. Спасли Небывалова доли секунды, если бы удар оказался не в заднее колесо мотоцикла, а по центру, то поход был бы плачевным, без больницы не обошлось. На этой аварии потеряли целый час, а не имея больше времени, дожидаться работников ГАИ не стали, нарушителя отпустили.

В полдень воздух прогрелся до 28—30 градусов. Ветер в городе стих и от этого было душно. Такой контраст погоды за-

ставил ребят вспомнить недавние холода, которые пришлось перенести в первый день пути. До бензоколонки требовалось ехать через весь город. Решили ехать до Южноуральска и там заправиться бензином. Столовые все закрыты. С полупустыми баками, голодные, тронулись на Южноуральск. При выезде из г. Троицка у «Явы» Гадиатулина кончился бензин, пришлось переливать из других мотоциклов. По дороге до Южноуральска еще дважды приходилось делать остановку и переливать бензин в пустой бак.

Хорошая асфальтная дорога давала все возможности двигаться с большой скоростью. Встречный ветер немного стих. В лесных объятиях спрятались селения, и перед мотоциклистами было только одно — ровная как пустынная речка, дорога и шумящий лес. Бензин у всех был на исходе. Вскоре показался Южноуральск, и при появлении бензозаправки беспокойные лица парней превратились в единую улыбку. В 14 часов 20 минут, наполнив баки бензином, поехали по лесу и там решили перекусить. Поиски и обед в столовой отняли бы много времени, а его оставалось на текущий день очень мало.

Опустошив рюкзак с оставшимся, мотогруппа тронулась дальше. Ровная дорога сменилась в пологие спуски и подъемы. Скорость очень большая. Вдали появились огромные заводские трубы, это был Челябинск. В 16 часов заехали в город, нашли столовую и хорошо поужинали. Гостиницы искать не стали, да и есть ли в них места? Решили выехать за Челябинск и переночевать в лесу. Запаслись сигаретами, продуктами. И вот уже слившись с автомобильным потоком, колонна мотоциклистов мчалась по автостраде Челябинск — Свердловск. Проехав 40 километров от Челябинска, остановились на ночлег. Ехать уже было темно, а на мотоцикле командира группы вышла из строя основная лампа в фаре и пришлось добираться с подсветкой. Заехав в лес, быстро установили палатки. В 19 часов собрали собрание, обсудили прошедший день, вопросы по системе движения, водителям Степанину и Луканину указали на плохое соблюдение правил движения и нарушение дисциплины во время движения. В 20 часов дали отбой.

До цели оставалось более трех тысяч километров неизвестных дорог, а до праздника Победы 11 дней. Много трудностей пришлось перенести ребятам за эти дни, а еще больше увидеть. 1285 километров пришлось проехать по щебеночно-грейдерным дорогам, десятки паромных переправ, ремонт мо-

тоциклов. На протяжении всего пути мотоциклисты знакомились с достопримечательностями великой страны. Множество памятников, обелисков, монументов славы заставляли ребят снимать тяжелые мотоциклетные каски и придавали в пути большое вдохновение.

На всем пути участников мотопробега тепло и радушно встречали, оказывали всестороннюю помощь. Останавливаясь в обкомах, горкомах комсомола, ребята оставляли сувениры, вручали поздравительные письма от комсомольцев и молодежи г. Петропавловска. Первая половина пути подходила к концу. В предпраздничный день оставалось пройти самый трудный участок пути. С раннего утра до поздней ночи мотоциклисты проехали 420 километров по сильно избитой щебеночно-грунтовой дороге. Резкие повороты, крутые спуски и подъемы не давали двигаться с большой скоростью. По обеим сторонам таежной дороги разбросаны большие и малые озера, которые как бы утопают в пучине болот.

В 2 часа ночи, после 18-часового пути, сильно уставшие и промерзшие мотоциклисты расположились на отдых в железнодорожной будке. До города Подпорожье оставалось 50 километров пути. Ребята знали, что 9 Мая их ждут в Подпорожье. Ведь именно здесь, в Подпорожье, еще не обстрелянная 314-я стрелковая дивизия и приняла первые бои с опытнейшим врагом.

В 6 часов утра подъем. На сборы затрачено всего 5 минут. И вот таежную тишину нарушили заведенные моторы. Солнечные лучи, пробиваясь сквозь редкие облака, прогревали воздух. Наступал праздничный день и от всего этого настроение у ребят было приподнятое. Снова замелькали стволы вековых деревьев.

В БОЯХ ЗА ГОРОД ЛЕНИНА

Аяганов Кабдуш родом из аула Тулибай, Берликский сельский Совет Ленинского района. До Великой Отечественной войны честно и добросовестно трудился в своем колхозе. Как коммунист принимал самое активное участие в общественной жизни, заслуженно пользовался уважением в колхозе. 22 июня 1941 года немецко-фашистские захватчики напали на нашу Родину. Весь советский народ встал на защиту Родины. С первых дней войны началось формирование воинских частей в

тылу нашей страны. В городе Петропавловске с 15 июля 1941 года началось формирование 314-й стрелковой дивизии. Мне посчастливилось быть вместе в 1078-м стрелковом полку с коммунистом, отважным воином Аягановым Кабдушем.

На долю нашей дивизии выпала честь стать на защиту Ленинграда. Фашистская Германия для взятия города с ходу бросила свыше 700 тысяч отборных войск, большое количество танков, самоходной и тяжелой артиллерии, авиацию. Третьим рейхом был назначен комендант города Петербурга, шоферам легковых машин были выписаны пропуска на право въезда в город и в лучшей ленинградской гостинице «Астория» провести банкет, посвященный победе над Россией.

В разгар кровопролитных боев наша дивизия заняла один из ответственных рубежей по защите Ленинграда, это между Ладожским и Онежским озерами. Города Лодейное Поле и Подпорожье расположены на левом берегу реки Свирь. На этом участке по приказу Гитлера немецко-фашистские войска должны соединиться с финскими войсками и закрыть второе кольцо блокады Ленинграда. Дивизии был дан приказ стоять насмерть, но не дать закрыть второе кольцо блокады Ленинграда, и воины нашей дивизии с честью выполнили боевой приказ. Это первая большая заслуга нашей дивизии.

Годы идут, 9 Мая исполнилось 45 лет, как закончилась Великая Отечественная война. Хочется напомнить через долгие годы о своем однополчанине, коммунисте, волевом, стойком бойце. Он героически сражался, увлекая своим примером товарищей стоять насмерть, уничтожать фашистов до последнего патрона. Так, в одном из боев Кабдуш, находясь на переднем крае, вел наблюдение за противником. Он обнаружил скопление вражеских войск, готовившихся к атаке. Аяганов Кабдуш, умело маневрируя станковым пулеметом, менял огневые позиции под вражеским артиллерийским и минометным огнем, начал громить из своего станкового пулемета неожиданно для противника. В панике убегали фашисты, 40 остались убитыми. Несмотря на то, что сам был дважды ранен, боец поля боя не покинул.

За проявленные мужество и отвагу по приказу 2-й ударной армии сержант Аяганов Кабдуш занесен в Книгу героев этой армии. После возвращения из госпиталя К. Аяганов вернулся в свой родной полк. В одном из последующих боев местного значения, а этот бой вел весь 1078-й стрелковый полк,

сержант Аяганов снова проявил отвагу и мужество. Он первым ворвался в траншею противника и из автомата уничтожил десять фашистов, но снова был ранен. Сделали ему перевязку, и не уходил он с поля боя, хотя ранение было тяжелое. Только по приказу командира взвода Кабдуш был доставлен в медсанбат.

За время боев под Ленинградом Аяганов К. показал себя преданным нашей Родине, народу. Он в каждом бою проявлял мужество, увлекал за собой своих товарищей. Кабдуш Аяганов с честью выполнил воинскую присягу, и наше правительство по достоинству оценило его заслуги. Он награжден медалью «За отвагу» и орденом Красного Знамени.

После излечения, как нестроевик, вернулся в свой родной колхоз, честно и добросовестно оказывал помощь по укреплению хозяйства, принимал активное участие в общественной жизни. Но фронтовые раны не дали возможности продлить свою жизнь. Память о мужественном однополчанине в совместных боях осталась навсегда.

ОДНОПОЛЧАНИН

Филипп Максимович Лаптев с детства имел пристрастие к технике. И трудовую деятельность свою начал в совхозе имени Буденного Пресновского района учеником токаря. За короткое время сумел стать хорошим специалистом, ему была доверена самостоятельная работа. В свободное время нравилось ему ломать голову над хитроумными приспособлениями, которые помогали бы реставрировать отдельные детали тракторов и машин. Молодому токарю радостно было сознавать, что своим трудом он помогает хозяйству прочнее стать на ноги.

Но все планы мирной жизни были перечеркнуты днем 22 июня 1941 года. Точнее будет сказать, не перечеркнуты, а отодвинуты. Собираясь на войну, Филипп Максимович наказал жене, Таисии Степановне, чтобы берегла инструмент. И за нехитрыми этими словами — святая вера в то, что победит и вернется. Обязательно вернется!

Зачисленный оружейным мастером в 1074-й стрелковый полк 314-й дивизии, Филипп Максимович в недолгие дни формирования успел досконально изучить устройство винтовки, пулемета, короче говоря, всех видов имеющегося в дивизии оружия, научился быстро устранять неисправности.

Эти знания очень помогли в сентябре 1941 года во время кровопролитных боев под городом Лодейное Поле, на подступах к Ленинграду, когда на счету были каждая винтовка и пулемет. И неслучайно в числе первых североказахстанцев, награжденных медалью «За боевые заслуги», был и оружейный мастер Филипп Максимович Лаптев.

В конце 1942 года развернулись особенно упорные бои. Враг хотел во что бы то ни стало прорваться к Ленинграду, но на его пути встало несгибаемое мужество советских бойцов. Филипп Максимович, ставший к этому времени коммунистом, ремонтировал оружие прямо на передовой, чтобы быстрее ввести его в строй, и зачастую вел пристрелку не по мишеням, а по цепям наступавших фашистов. Тогда он получил вторую боевую награду — медаль «За отвагу».

Советские войска готовились к штурму города Выборга. Подразделения заблаговременно обеспечивались большим количеством боеприпасов. Фашисты, стремясь помешать наступлению, устраивали диверсии, разрушали склады, коммуникации в нашем тылу. Сержант Лаптев получил ответственный приказ — заступить на пост у склада со снарядами. Во время бомбежки в угол склада угодила зажигательная бомба. Вспыхнул пожар. Но сержант прикинул, что до взрыва снарядов в запасе у него есть две-три минуты. Рискуя жизнью, он разбросал горящие ящики, сбил с них пламя. Склад был спасен, полк получил возможность вести успешные наступательные действия и в числе первых ворвался в город. За свой подвиг сержант получил третью награду — орден Красной Звезды.

Филипп Максимович пообещал, что вернется домой. Он всегда был на самых трудных местах, воевал, как и работал — на совесть. И вернулся, и снова встал за станок. К боевым наградам добавились новые — медали «За трудовую доблесть» и «За освоение целинных земель», многие почетные грамоты.

Сейчас Филипп Максимович на пенсии. Считает, что все в жизни ему удалось. Честно работал, воевал. Вырастил и выучил шестерых детей. Все они хорошо, по-отцовски, трудятся на благо нашей Родины. А что может быть большим счастьем для старого мастера!

ОН РОДИЛСЯ В РУБАШКЕ

22 июня 1941 года. Были тревожные дни для советского народа — вероломное нападение фашистской Германии на нашу Родину. На защиту Отечества шло интенсивное формирование воинских частей в тылу нашей страны, в том числе и в городе Петропавловске формировалась 314-я стрелковая дивизия. Мне, как командиру роты связи 1078-го стрелкового полка, из числа прибывших красноармейцев надо было получать пополнение связистов, хорошо знающих радио-, телефонную и телеграфную связи. Остался у меня надолго в памяти сержант — подвижный, неиссякаемой энергии и хорошо знающий организацию связи в стрелковом полку — тракторист из Пресновского района, села Рождественка — Евсельев Петр. На тренировочных занятиях по организации связи, приближенных к боевой обстановке, командир отделения Петр Евсельев зарекомендовал себя с положительной стороны.

Первое боевое крещение 1078 стрелкового полка — в городе Подпорожье Ленинградской области на левом берегу реки Свирь. Противник в пять, шесть раз превышал нас в живой силе и в военной технике. Это были кровопролитные бои. Фашисты в течение суток до пяти раз переходили в атаку под сильным артиллерийским и минометным огнем, проводная связь часто подвергалась порыву. Но командир отделения П. Т. Евсельев быстро восстанавливал связь, и противник не имел успеха.

Каждая атака мужественно отражалась с большими потерями. После двухдневных боев представилась возможность подвести итоги, поговорить, как лучше держать стабильно связь со стрелковыми батальонами, быть внимательными, поглубже закапывать, беречь себя, не отдавать напрасно свою жизнь. Особое замечание сделано командиру отделения Евсельеву — поменьше бегать в рост и побольше ползать и вести наблюдение за снайперами. Его ответ последовал с улыбкой: «Я, товарищ командир, родился в рубашке. Ладно, как говорится, дай Бог, чтобы и в последующих боях было благополучно». Дважды фашисты пытались атаковать и уничтожить штаб полка, но своевременное сообщение связистов о скоплении противника помогло воинам-землякам 1078 стрелкового полка быть готовыми к отражению атаки, переходу в атаку и победе в рукопашной схватке. И нам, связистам, приходилось принимать участие в уничтожении противника. Командир штабного взвода связи К. И. Игишев застрелил двоих из на-

гана. На коммутаторе Иванов Федор Иосифович, связист, из окна из винтовки достреливал убегающих захватчиков, а командир отделения Евсельев Петр обнаружил расположение на одном из деревьев с богатой кроной снайпера. Им оказалась женщина, которую он ранил. Она махала руками, что сдается, но не могла спуститься до земли, так как была прикована на цепи.

В течение десяти дней кровавых боев командир отделения Петр Евсельев обеспечивал стабильно телефонную связь, и по праву однополчане говорили ему, что Петр на самом деле родился в рубашке. 1078 стрелковый полк по приказу командира дивизии И. В. Ковалева и приказу командира полка Д. И. Станкевского с целью определения сил противника и максимального уничтожения его в обороне форсировал реку Свирь.

Мною, начальником связи, была всесторонне продумана схема связи с водным препятствием, было задействовано четыре радиостанции; две на левом берегу и две на правом. Телефонные провода с грузилами опущены на дно реки и три тысячи метров провода в резерве, телефонную связь через реку Свирь приказано обеспечить командиру отделения сержанту Евсельеву Петру.

В четыре часа тридцать минут полк без артподготовки неожиданно для противника спокойно переправился на правый берег и в течение трех суток вел тяжелые кровопролитные бои. Противник пытался столкнуть наш полк в реку Свирь и уничтожить, но понесли большие потери и вынуждены были перейти к обороне.

Полк выполнил поставленную задачу. Выполнили свою задачу и связисты. Как было отмечено комдивом И. В. Ковалевым — благодарность лично командиру отделения Петру Евсельеву, который более 25 раз устранял порывы проводов на дне реки и на самодельной лодке перевез более пятидесяти раненых солдат и офицеров с правого на левый берег. Он был награжден медалью «За отвагу». И в этом бою он тоже остался невредимым.

В первых числах января 1942 года восьмая рота 1078 стрелкового полка внезапно для противника форсировала реку Свирь по льду и вела разведку боем. Внезапность создала панику противника, фашисты убегали в нательном белье. Это дало возможность разведчикам уничтожить свыше трехсот фа-

шистов, взять пленного, большие трофеи и ценные документы. Командир отделения сержант Евсельев из автомата расстреливал вражеских связистов и уничтожал связь противника. Радио- и телефонная связь работали отлично, за что командиром полка Ивановским И. В. и комдивом Станкевским Д. И. связистам объявлена благодарность.

В августе 1942 года для расширения плацдарма для прорыва блокады Ленинграда в районе станции Мга поле боя походило на Бородинское. Фашисты вели большое сопротивление, цеплялись за каждый метр нашей земли; делали разные препятствия продвижению 1078 стрелкового полка. Командир дивизии И. М. Алиев приказал командиру полка Верещаг В. И. выдвинуться в стрелковые батальоны и роты и обеспечить продвижение полка. Вместе с командиром полка и мне, как начальнику связи, приказано взять опытных связистов отделения сержанта Евсельева, проползти по-пластунски тысячи метров и прибыть в батальоны, где осуществить руководство боем. Приказ комдива был выполнен. Полк штурмом нанес большие потери противнику и продвинулся вперед, занял траншеи, окопы и землянки противника. Сопротивление противника прекратилось, и он перешел в оборону. Прошло много времени и кто остался живой, вспоминают — трудно назвать, какой был трудный кровопролитный бой, сплошные трупы, побитая военная техника, воронки, побитый лес.

Во второй половине 1942 года шла интенсивная подготовка воинских частей Волховского фронта к прорыву блокады Ленинграда. Оснащались они первоклассной военной техникой и значительно превышали силы противника в живой силе и военной технике. Настрой воинов был высокий, накопленный опыт в прошедших боях дал возможность успешно за шесть суток прорвать блокаду Ленинграда. Отличились и связисты. Они были награждены орденами, медалями и медалью «За оборону Ленинграда». Сержант Евсельев Петр награжден орденом Красной Звезды.

Последующие бои дивизия проводила в 1944 году при снятии полной блокады Ленинграда, при освобождении Прибалтики, в Польше, в Чехословакии. Мужественный, с высокой энергией, Петр Евсельев, видимо, на самом деле родился в рубашке. С наградами и невредимым вернулся он на родину — в свой колхоз, село Рождественка.

ВСЕГДА В СТРОЮ

Иван Ильич Дворник родился в семье крестьянина в селе Спасовке (ныне Ленинский район) Северо-Казахстанской области. После окончания школы работал счетоводом, бухгалтером в колхозе «Путь к социализму». Мирную жизнь прервала война.

В Петропавловске в июле 1941 года формировалась 314-я стрелковая дивизия. Иван Ильич вошел в ее состав, был зачислен в 1074 полк сапером. Первое боевое крещение получил 6 сентября 1941 года, вступая на защиту города Лодейное Поле. Иван Ильич со своими товарищами под артиллерийским и минометным огнем, под пулями пулеметов и автоматов минировал подступы к линии передовой, строил наблюдательные пункты. Когда дивизия шла к новому рубежу Мга — Синявино, старший сержант Иван Ильич Дворник возглавил отделение. Через болота бойцы делали настил из срубленного леса. Это был адский труд. Полк пришел на огневой рубеж в полном составе и вступил в кровавую схватку с фашистами. Они хотели и на этом участке прорвать линию переднего края нашей дивизии, захватить «дорогу жизни» и замкнуть второе кольцо блокады Ленинграда. Но упорное сопротивление воинов 314-й стрелковой дивизии не позволило им сделать это.

Суровая фронтовая жизнь закалила коммуниста Ивана Ильича Дворника. Он не раз смотрел смерти в глаза. При прорыве блокады Ленинграда полк вел кровопролитные бои в районе Рощи «Круглой», где фашисты сделали различные инженерные сооружения. Большая полоса на подступе к переднему краю была заминирована. Под обстрелом более ста огневых вражеских точек бойцы отделения Ивана Ильича разминировали и разрушили проволочные заграждения, сделали проходы пехотинцам.

В последующих боях Иван Ильич участвовал в освобождении Нарвы и Выборга, Прибалтики и Польши.

За бовые заслуги Иван Ильич награжден орденом Красной Звезды, многими медалями. После войны фронтовик работал в Пресновке. Иван Ильич пользуется заслуженным уважением, как и его четыре сына, которые честно и добросовестно трудятся.

ПОДВИГ ПОД ЛЕНИНГРАДОМ

Габбас Сексембаевич Сексембаев родился в бедной крестьянской семье в ауле Орталык Ленинского района Северо-Казахстанской области. Будучи еще малышом, помогал родителям в своем хозяйстве. Особое увлечение было на небольшом приусадебном участке выращивать пшеницу, овес и другие культуры. А когда учился в школе, то стремление было получить специальность по сельскому хозяйству—быть агрономом. И такая возможность представилась. В 1930 году поступил на учебу в сельскохозяйственный техникум в подготовительную группу. Успешно закончил техникум — получил звание младшего агронома. Но мало пришлось поработать, подошли годы, и в 1935 году был призван на действительную службу в Красную Армию.

Военная служба пришлась по душе, был зачислен в горно-кавалерийский казахский полк. Первый год был курсантом полковой школы, второй год был оставлен в этой же школе на должности помощника командира взвода.

Прохождение военной службы для Габбаса Сексембаевича стало хорошей школой, овладел командирскими навыками, повысил свой политический уровень и хорошую физическую подготовку, в запас был демобилизован в звании сержанта с характеристикой отличника боевой и политической подготовки.

После демобилизации из рядов Красной Армии работал агрономом в хозяйствах Мамлютского района, но мирный труд был прерван — началась Великая Отечественная война, в июле 1941 года был призван в действующую армию в составе 314-й стрелковой дивизии, которая сформировалась в г. Петропавловске, зачислен в 1074-й стрелковый полк помощником командира комендантского взвода.

После первых боев на защите города Лодейное Поле, Габбас Сексембаевич просил командира полка при первой возможности направить на краткосрочные курсы артиллеристов, в своем рапорте написал: «Хочу больше уничтожить фашистских захватчиков артиллерийским огнем». Вскоре представилась такая возможность, и просьба Габбаса Сексембаевича была удовлетворена.

После окончания курсов ему было присвоено воинское звание младшего лейтенанта и зачислен на должность команди-

ра взвода 667-го отдельного 120-миллиметрового минометного дивизиона 314-й стрелковой дивизии. Взвод был передан 1074-му стрелковому полку.

С новой силой и полученными знаниями с личным составом взвода Габбас Сексембаевич проводил большую воспитательную работу; успех в бою приносит высокая дисциплина, преданность Родине, хорошее знание материальной части минометов, владение ими в любой трудной обстановке в бою. Это дало возможность в предстоящих боях отлично выполнять задачу, поставленную взводу по разгрому и уничтожению противника.

Приведу один из характерных эпизодов. Когда шла подготовка к прорыву блокады Ленинграда в 1943 году, личный состав дивизии был тронут до глубины души обращением ленинградцев к рядовым, сержантам, офицерам, стоящим на защите Ленинграда: «Два с лишним года терзают гитлеровцы наш любимый город. Они хотели задушить ленинградцев голодом. Они пытались разрушить город тяжелыми снарядами, они делали все, чтобы сломить волю Ленинграда и сопротивление. Не вышло Ленинграда сломать. Покоряйте зверя — фашистов, дробите ему череп, расплатитесь с душегубами за все его злодеяния. Пусть ни один оккупант не уйдет живым с ленинградской земли». Эти трагические слова запали в душу каждого воина. Боевой настрой был высокий, каждый глубоко продумывал, как умело вести себя в бою, как больше уничтожить фашистских захватчиков и отомстить за страдание ленинградцев.

Огневой рубеж 1074 стрелкового полка был не из легких, надо штурмовать и взять опорный пункт фашистов Рощу «Круглую», насыщенную свыше ста огневыми точками, артиллерией, минометами, пулеметами и снайперами. Младший лейтенант Габбас Сексембаевич Сексембаев хорошо владел специальностями всех номеров расчета 120-миллиметровых минометов. Это пригодилось в бою при прорыве блокады Ленинграда. Каждый расчет миномета хорошо определил и засек огневые точки противника. Первый снайперский выстрел принес успех артиллеристам, трудно было определить, сколько уничтожено огневых точек фашистов, но артобстрел фашистов резко сократился. Это представило возможность выбрать выгодную огневую позицию, взводу приблизиться к первым

рядам пехоты и открыть массированный огонь по захватчикам. Так, успешные боевые действия артиллеристов взвода продолжались до полного разгрома и овладения Рощей «Круглой». Особо отличившиеся артиллеристы были отмечены правительственными наградами, а младший лейтенант командир взвода Габбас Сексембаевич был награжден орденом Красной Звезды.

Впереди предстояли нелегкие бои по разгрому фашистов, полного снятия блокады Ленинграда. В 1943 году пополнили боеспособность расчетов минометов, помогли в трудных моментах найти возможность маневрировать и находить огневые рубежи по разгрому захватчиков.

Январь 1944 года — памятный месяц — начало разгрома, основных сил фашистской группировки «Север», полного снятия блокады г. Ленинграда и освобождения Ленинградской области.

1074-му стрелковому полку поставлена задача — взятие города Выборга. Противник яростно сопротивлялся, вводил в бой все новые и новые резервы живой силы и военной техники, но под натиском североказахстанцев противник отходил на запасные рубежи.

Взвод младшего лейтенанта Габбаса Сексембаевича находился в первых рядах стрелкового батальона, меняя огневые позиции, беглым огнем наносил большие потери противнику, уничтожал огневые точки, живую силу и военную технику. Фашисты решили при помощи своей авиации уничтожить огневую точку. И им удалось нанести урон. При авиабомбежке один миномет незначительно был поврежден. Несколько артиллеристов были ранены: сам командир взвода Габбас Сексембаевич был контужен, но с поля боя не ушел, пришел в сознание, быстро поправился. А обстановка требовала громить врага. Быстро восстановили миномет и с меньшим количеством минометчиков перешли на новую выгодную огневую позицию и еще с большей ненавистью уничтожали фашистов, мстили и за своих раненых, и погибших артиллеристов.

Взвод выполнил задачу при освобождении города Выборга от фашистской чумы. Это была большая победа, в которой отличился взвод младшего лейтенанта Габбаса Сексембаевича Сексембаева, за что он был награжден вторым орденом Отечественной войны второй степени, награждены правительственными наградами и артиллеристы.

Впереди предстоял тяжелый, тернистый путь — фронтовые дороги при освобождении Прибалтики, Польши, Германии, и закончил свой боевой путь Габбас Сексембаевич в Чехословакии.

В 1946 году вернулся в родные края и продолжил свою работу агрономом в хозяйствах Мамлютского района до 1967 года. По состоянию здоровья переехал в г. Петропавловск, работал на заводе ЗИМ доставщиком до ухода на заслуженный отдых.

Несмотря на преклонный возраст, принимает участие в общественной работе. Часто бывает в школе № 2 им. С. М. Кирова, рассказывает ребятам о боевых эпизодах, о фронтовой жизни.

За активное участие в разгроме фашистских захватчиков в годы Великой Отечественной войны награжден третьим орденом Отечественной войны I степени.

ПОДВИГУ ЖИТЬ В ВЕКАХ

Сорок семь лет простирается над нами чистое небо. Мы залечили раны, нанесенные войной, растут дети, не знающие военных бурь и тревог. Быстро летит время, но не в его власти вытеснить из памяти людской героические события Великой Отечественной войны.

314-я стрелковая дивизия, сформированная в Петропавловске в июле 1941 года, по приказу Ставки Верховного Главнокомандующего и советского правительства в первых числах сентября 1941 года встала на защиту города Ленинграда на огневом рубеже, севернее города Ленинграда; на левом берегу реки Свирь в районе города Лодейное Поле, поселка Заостровье, электростанции «Свирь-3». Подпорожье, поселка Плотничное по фронту сто двадцать пять километров.

На правом берегу находились финны и немцы.

В одном из пунктов приказа Верховного Главнокомандующего было четко сказано — стоять насмерть, не дать захватчикам форсировать реку Свирь, взять город Лодейное Поле и выйти на соединение в городе Тихвин и Волхов с немецко-фашистскими войсками, чтобы закрыть второе кольцо блокады г. Ленинграда.

Личный состав дивизии был монолитен, сплочен. Из тринадцати тысяч каждый третий был жителем из районов и города Петропавловска Северо-Казахстанской области в старых границах, по национальности: русские, казахи, украинцы, татары, частично армяне и другие. Более пятидесяти процентов были коммунистами, преобладающее количество комсомольцев.

С первых же дней шли кровопролитные бои. Красноармейцы, сержанты и офицеры 314-й дивизии стояли насмерть, уничтожая живую силу и технику противника, превосходящего в несколько раз по людским резервам, танкам и артиллерии. С 6 сентября по 20 октября 1941 года дивизия уничтожила около 5,5тысячи гитлеровцев. Артиллеристы 858-го артполка разбили большое количество огневых точек и боевой техники противника. Оборону держали не только стрелковые подразделения, но и специальные. Свой вклад внесли 763-й отдельный батальон связи, 598-й отдельный саперный батальон, который действовал в особо трудных условиях лесисто-болотистой местности. Не знал покоя ни днем ни ночью весь личный состав 243-го медсанбата. Благодаря самоотверженности врачей, сестер, санитаров многим раненым была сохранена жизнь. За этот же период времени 1078 стрелковым полком в районе Подпорожья, Плотничного уничтожено и ранено 1940 белофиннов. Фашистское командование вынуждено было отказаться от выступления и уйти в оборону. (Архив Министерства обороны СССР ф. 370 4—7 отд. армии ПП-72 Д-24. ЛЛ 127—129).

Личный состав дивизии свято выполнял приказ Родины и присягу, стоял стойко и мужественно, громил фашистских захватчиков, не дал им закрыть второе кольцо блокады Ленинграда. В боях участвовали в прорыве блокады Ленинграда в 1943 и полного снятия блокады с города Ленинграда в 1944 году, в последующих боях при освобождении Прибалтики, в Польше, Германии, Чехословакии.

Трудно рассказывать о проявленном мужестве и героизме воинов дивизии. Герои Советского Союза — П. И. Гончар, П. С. Шитов, С. И. Курков и Я. И. Батырев. Награждены орденами Славы трех степеней, орденами и медалями А. А. Пуненко, Ралдугин М. И., Оспанов Т. Юдаков В. П., Карабан Г. И. и связисты Игишев К. И., Квардаков Николай, Толстошеев Алексей, Неретин В., Евсельев П., Карнаухов Анатолий, комиссар 1078 стрелкового полка Жаринов Н. И., командир 1078 стрелкового полка Верещаг В. Е., командир дивизии

И. В. Ковалев, командир минометной роты 1078 стрелкового полка И. Д. Федоров и другие.

Война без потерь не обходится. И наша дивизия несла большие потери. В жестоких сражениях, в кровопролитных боях воины дивизии шли только вперед, дрались, пока билось их сердце, дрались до последнего дыхания и последнего патрона. Многие из них не вернулись в родные края к семьям, родственникам, отдали свою молодую жизнь за Родину, Ленинград и будущее молодого поколения.

Более тридцати лет ветераны дивизии свято чтут память погибших однополчан-земляков. В большом количестве они покоятся на первых боевых местах в городах Лодейное Поле, Подпорожье, электростанции «Свирь-3», Мга, Синявинские высоты и болота Ленинградской области. Достойны их подвига, хорошо оформлены братские могилы, установлены обелиски, вечные огни, множество посаженных цветов, с закреплением шефских организаций и школ за надлежащим содержанием мемориалов мужества и славы. Братские могилы стали святым местом. Ежедневно их посещают жители, молодежь, школьники, туристы других городов. У могилы дают клятву о прочной семейной жизни, добросовестно трудиться во имя нашей Родины.

Несколько подробнее остановлюсь на братской могиле наших земляков в городе Лодейное Поле. Руководители городского комитета партии, его первый секретарь Белокуров Анатолий Михайлович, по государственному и партийному долгу отнеслись к сооружению и оформлению могилы погибших наших воинов на защите города, о чем говорят слова на мемориальной доске: «В сентябре 1941 года 314-я Северо-Казахстанская стрелковая дивизия стала на защиту г. Лодейное Поле и защитила его от фашистских захватчиков». На постаменте могилы солдат с автоматом, на откосах в художественном оформлении посажены цветы, на белых мраморных плитах сделаны надписи с фамилиями погибших однополчан. Рядом вечный огонь. Надгробное сооружение из мрамора, стелла, здесь покоятся павшие воины 314-й стрелковой дивизии и полковник И. В. Ковалев. На обратной стороне: «Слава советским воинам, павшим в боях за свободу и независимость нашей Родины». Большая площадь перед мемориалом вымощена железобетонными плитами, обрамлена бордюрами. Рядом со стеллой на берегу реки Свирь ветеранами посажены четыре березки.

С 6 сентября по 20 октября 1941 года на огневом рубеже электростанции «Свирь-3» мужественно сражался 1076 стрелковый полк в упорных боях с противником и не дал ему форсировать реку Свирь. Бои были тяжелые, в трудных условиях, болота, леса, сырость, трудности со снабжением продуктами питания. Но все это воины 1076 стрелкового полка сознавали и своим упорством, мужеством нанесли большие потери противнику, но и полк понес немалые потери, которые сейчас покоятся в рабочем поселке, где электростанция «Свирь-3».

Поселковый Совет и общественные организации сделали достойный обелиск. Площадка заасфальтирована, сделано хорошее ограждение, посажено множество цветов, шефствует школа. Братская могила содержится в образцовом порядке.

По фронту 46 километров в г. Подпорожье и поселок Платичное в самых сложнейших условиях: озера, болота, лес. В кровопролитных боях сражались воины 1078 стрелкового полка , в пять раз их превосходили силы противника. Мужественно сражались все воины полка в течение семнадцати суток, не знали отдыха ни днем, ни ночью, отбивали непрерывные атаки противника, рвавшегося к Тихвину, наносили ему большие потери. В течение двадцати четырех суток полк находился в критическом положении: прежде всего отдаленность от штаба дивизии за 70 километров, сократилось до минимума продовольственное снабжение. Но война есть война, всякое бывает, и преодолев все трудности, полк продолжал наносить потери противнику. Только за 27 суток полк нанес потери противнику 1940 убитыми и ранеными, что и заставило фашистов прекратить наступление и перейти к обороне. Большие потери понес и полк. 80 процентов личного состава были ранены и убиты, но приказ Родины был с честью выполнен — путь на присоединение противника с немецко-фашистскими войсками в районе Тихвина был прегражден.

Подпорожский городской комитет партии и городской Совет народных депутатов, общественные организации и промышленные предприятия душевно отнеслись к строительству мемориала и братской могилы воинам 1078 стрелкового полка 314-й стрелковой дивизии. Братская могила была святым местом, содержится в надлежащем виде, ежедневно посещается сотнями жителей города, молодежью, туристами.

РУКОПОЖАТИЕ СОСЕДЕЙ

В течение трех суток группа ветеранов 314-й Кингисеппской ордена Кутузова стрелковой дивизии тт. Суворов Т. В., Игишев К. И. и автор этих строк находились в соревнующемся городе Кокчетаве. Мы приняли участие в ряде встреч, посвященных 40-летию Победы советского народа и его Вооруженных Сил в Великой Отечественной войне.

Сорок четыре года назад началось фронтовое братство североказахстанцев и кокчетавцев — плечом к плечу мы сражались с фашистскими захватчиками в 314-й стрелковой дивизии. Вот почему по инициативе Кокчетавского горкома партии решено было организовать встречу североказахстанских и кокчетавских ветеранов родного соединения с молодежью, рассказать ей о славном боевом пути 314-й дивизии.

С большим вниманием и теплотой нас принял первый секретарь горкома партии Анатолий Дмитриевич Пивоваров. Он рассказал об экономическом, культурном и социальном развитии города и его дальнейших перспективах, об оказании практической помощи в работе совета ветеранов войны. Ветераны хорошо помогают по военно-патриотическому и трудовому воспитанию молодежи.

Мы встретились во Дворце культуры имени В. И. Ленина со зрителями перед началом спектакля по пьесе Б. Брехта «Мамаша Кураж и ее дети» со слушателями республиканской школы УВД, работниками историко-краеведческого музея. От имени ветеранов Северного Казахстана 314-й стрелковой дивизии мы передали музею 30 фотографий и ряд текстовых материалов , рассказывающих о ратном пути соединения, его бойцов и офицеров, местах, где дивизия получила первое боевое крещение.

Волнующая была встреча с молодежью во Дворце культуры имени В. И. Ленина, где городским комитетом комсомола проводились мероприятия по объявленной ЦК ВЛКСМ Всесоюзной военно-патриотической акции «Равнение на боевые знамена». Здесь же мы прослушали песни военных лет ветеранов партии и войны, о чем остались хорошие впечатления. Для нас были организованы экскурсии по городу, в краеведческий музей, музей В. В. Куйбышева, в музей «Милосердия и отваги» (о героях женщин-медиков в годы войны), организованный в медучилище.

Когда мы возлагали цветы к Вечному огню в мемориальном комплексе Кокчетава, одна за другой подходили легковые машины, из которых выходили молодожены, их родные, друзья и товарищи, они возлагали цветы и чтили память погибших. У нас, ветеранов, сжимались сердца, мы вспомнили незабываемые слова, написанные на одном из обелисков Ленинградской области: «Вы знайте, живые, мы стояли на этой земле, мы не хотели уходить и мы не ушли, мы стояли у берегов темной Невы, мы погибли, чтобы жили вы».

Хочется от всей души поблагодарить первого секретаря городского комитета партии Пивоварова А. Д., секретаря горкома комсомола Бекбагамбетова Г., председателя совета ветеранов Отечественной войны Мироненко А. Т., однополчан Карабан Г. И., Тупейко В. С., В. И. Серґеева, Ф. Т. Дацук и других за теплый прием, гостеприимство, за встречи и фронтовую незабываемую дружбу. Желаем кокчетавцам крепкого здоровья, благополучия в жизни, больших творческих успехов.

И НЕ ТАКОЕ ВСПОМИНАЕТСЯ

Вспоминается один эпизод. Трудно сложились обстоятельства на огневом рубеже 1078 стрелкового полка на речке Ядоба в тридцати километрах от города Лодейное Поле. Трудности были вызваны временным взятием города Тихвина. Железная дорога была перекрыта фашистскими войсками. Обстановка для 1078 стрелкового полка сложилась страшно тяжелая, на исходе снаряды, мины, гранаты и считанное количество патронов. Такая же обстановка была и с продовольственным снабжением личного состава полка. На фронте всякое бывает.По приказу штаба дивизии третий стрелковый батальон полка находился в резерве штаба дивизии и принимал участие в освобождении города Тихвина. Вместе с батальоном находилась и конная тяга, брички, повозки. Командир полка майор Дмитрий Иванович Станкевский решил снять стрелков с огневого рубежа, но это угрожало опасности, противник с меньшей потерей мог нанести удар по переднему нашему оборонительному рубежу и перейти в наступление. Но что делать? Снова советуемся.

Будучи начальником связи полка и членом партийного бюро полка, пришлось дать указание командиру связи штабного взвода лейтенанту Константину Ивановичу Игишеву под-

готовить шесть связистов по доставке боеприпасов и продовольствия из снабженческих складов дивизии. В распоряжение связистов передаю своего верхового коня по кличке Идеал, который оставался единственным для срочной связи. Командир полка одобрил поиск и дал согласие. И так ежесуточно, постепенно связисты делали по четыре рейса до штаба дивизии. Верховой конь Идеал стал вьючным. Нелегко было и связистам Квардакову Николаю, Толстошееву Алексею, Евсельеву Петру и Бибколлеву Н., старшине роты связи. Каждый стремился в своем вещевом мешке принести и килограмм колбасы. Конечно, это было небогатое снабжение, но стрелки и артиллеристы были не с голыми руками на огневом рубеже и кое-что ежедневно попадало в наш желудок. Так мы снабжались в течение пятнадцати суток и выстояли, не дали противнику перейти в наступление. В тот тяжелый момент состоялась встреча со своим станичником Михаилом Ивановичем Назариным, политруком роты 1076 стрелкового полка, который находился на стыке с нашим полком. Снабжение у них было намного хуже нашего. Обменялись мнениями, досыта покормил его да еще в запас дал ему продуктов. Он прослезился и сказал: «Вот это настоящая фронтовая выручка». Об этом часто вспоминал он и в послевоенное время. Константин Иванович Игишев проживает в нашем городе, мы с ним часто вспоминаем тяжелые годы, кровопролитные бои и всегда говорим и помним, как нас выручил в трудные минуты и дни верховой конь Идеал.

Родился я в казачьей станице Пресновской, где сохранились казачьи обычаи: навыки любить лошадь как родного брата, как владеть клинком. Верховая езда у казаков считалась высшей школой, рубка лозей и другие проводились мероприятия. Молодое поколение казачества имело большое увлечение в проводимых мероприятиях: верховая езда, скачки, навыки, которыми в нужный момент можно спокойно заставить коня лечь и приучить к другим пристоям. Говоря о лошадях, нельзя не рассказать о казаках. Они веками были слиты в одно: казак и лошадь. Человек знал о повадках, норовистости, об удивительной памяти лошади, о всех достоинствах и недостатках своего боевого друга. Казак лучше знал лошадь, чем свою родню. Все это у молодых сынов казачества укладывалось в памяти и осваивался практический навык о приемах обучения коня, о ласке и уважении к коню.

В 1936 году по инициативе писателя Ивана Петровича Шухова в станице Пресновской была возобновлена казачья сотня, командиром ее был старейший казак Омутов Афанасий Трофимович, который имел навыки командовать сотней. Казачья сотня в станице неоднократно показывала навыки верховой езды, владение саблей, рубку лозей, скачки, забеги на 10—15 километров, взятие препятствий и другие приемы. Все это еще больше увлекало молодых казаков. По просьбе И.П.Шухова местные власти — райком партии и райисполком обратились в Министерство обороны и центральный ОСОАВИАХИМ с предложением о создании при районе в ОСОАВИАХИМе двух конных кавалерийских взвода на полном государственном обеспечении. Просьба удовлетворена.

Конный состав был укомплектован из колхозов и совхозов, из фонда Красной Армии, а наездники — местные жители. Возглавил командование и обучение военному делу и кавалерийским навыкам кадровый кавалерист в запасе капитан Самсонов. До начала Великой Отечественной войны более ста двадцати человек стали отличниками учебы. В то время им присваивалось звание — «Ворошиловский всадник». С началом Великой Отечественной войны обучение было прекращено, кони были направлены на формирование 314-й стрелковой дивизии в г. Петропавловск.

Вместе с конями и я был на формировании 314-й стрелковой дивизии. Мне посчастливилось получить коня из Пресновского ОСОАВИАХИМа по кличке Идеал. Внешне конь не выдавал в себе резвости и бодрости, был очень спокойным, обученный всем приемам, умный. Порой он напоминал мне и моим коллегам о казачестве. Когда приходилось быть штабным работником недалеко от переднего края на штабных учениях полков , все кони прибывших командиров привязывались, а я своего Идеала никогда. Даю ему два кусочка сахара, четыреста граммов хлеба, поглажу и поласкаю его, скажу «стоять», пока не дам знак «ко мне». После окончания учений даю знак рукой. Идеал ко мне подходит, поласкаю его и снова даю сахара и хлеба. Показывал офицерам, как Идеал понимал команды «надо лечь», «встать» и другие приемы. Кони участвовали в кровопролитных боях, в суровых условиях вместе с воинами выполняли одну задачу — одержать Победу.

В памяти у меня осталась на всю жизнь трагическая гибель любимого коня. При дислокации дивизии от г. Лодейное

Поле в район Синявинских болот и высоты под г. Ленинград при массированном налете и бомбежке фашистской авиацией Идеал был тяжело ранен и излечению не подлежал. По заключению ветврача он был использован на общественное питание. Со всеми военными фронтовыми почестями связисты отметили память любимого коня. Сколько он сделал добра в боях воинам 1078 стрелкового полка.

ВРЕМЯ НЕ СОТРЕТ ПАМЯТЬ

Вспоминает Нина Леонидовна Галашова, дочь лесничего, проживающего на левом берегу реки Свирь в районе Подпорожья:

«Здесь проходил огневой рубеж 1078 стрелкового полка. Шли тяжелые кровопролитные бои. Фашисты беспрерывно проводили атаки то на левом, то на правом фланге. Вражеским войскам удалось на левом фланге прорвать оборону полка, что угрожало его окружению и продвижению фашистских войск к городу Лодейное Поле. Это создавало угрозу другим полкам дивизии. Отец послал меня в 1076 стрелковый полк, который находился на стыке с 1078 полком, сообщить, что вражеские войска прорвали оборону 1078 полка и двигаются в направлении 1076 полка. Хотя мне в 1941 году было неполных шестнадцать лет, но я знала все тропинки в лесу. Под ураганным минометным обстрелом дошла до первого подразделения 1076 стрелкового полка и рассказала о движении фашистских захватчиков в их направлении. Это дало возможность отбросить противника на правый берег реки Свирь».

Нина Леонидовна ГАЛАШОВА,
ветеран 314 стрелковой дивизии.

Мы, ветераны дивизии, хорошо помним этот эпизод. С того момента Нину мы считаем однополчанкой нашей дивизии. Она держит с нами связь и переписку до настоящего времени.

«ШИРОКАЯ ГЛАСНОСТЬ»

За пятьдесят послевоенных лет ветераны дивизии предали широкой гласности достоинства 314-й стрелковой дивизии и ее воинов по защите нашей Родины в годы Великой Отечест-

венной войны от немецко-фашистских захватчиков. Периодически организуются выступления ветеранов на телевидении и по радиовещанию. Они рассказывают о своих боевых эпизодах по защите города-героя Ленинграда ,о прорыве блокады в 1943 году и полном снятии блокады в 1944 году, о последующих боях по разгрому захватчиков чужих земель. Жители Северо-Казахстанской области в областных газетах «Ленинское знамя» и «Ленин туы» читают очерки и статьи ветеранов дивизии о боевых действиях в годы Великой Отечественной войны.

Вот краткое содержание из статьи члена Союза журналистов, майора в отставке М. Ю. Репкина:

Петропавловск. Улица Пушкина, 57, квартира 13. Не проходит дня, чтобы по этому адресу не прибыло несколько писем. А живет здесь ветеран 314-й Кингисеппской ордена Кутузова стрелковой дивизии Алексей Максимович Овчинников. Несмотря на свои 75 лет, он ведет чрезвычайно полезную военно-патриотическую работу среди трудящихся области. Им прочитаны сотни лекций не только в городе, но и в трудовых коллективах Бишкульского, Пресновского, Джамбулского, Тимирязевского, Возвышенского районов. Главная тема: героизм и мужество советских воинов в годы Великой Отечественной войны, воспоминания о боях сформированной в Петропавловске и стоявшей насмерть на защите Ленинграда 314-й дивизии.

Прошли годы. И как же ценно свидетельство живых, убеленных сединой воинов тех огненных лет. С ними-то ведет постоянную переписку Алексей Максимович. Письма идут из Киева, Ленинграда, Москвы, Таджикистана. Передо мной письмо 87-летней супруги командира дивизии Ивана Викторовича Ковалева, погибшего в 1941 году, Натальи Ивановны.

«Вы так много сделали и делаете для увековечивания памяти наших славных бойцов, — пишет Наталья Ивановна. — Большая вам благодарность от всех нас, дорогой Алексей Максимович, и пожелание быть всегда таким энергичным, бодрым, откликающимся на людские беды».

Письма, постоянные встречи с боевыми товарищами стали основой трех буклетов, последний из которых «Память. Подвигу жить в веках». Главы буклета вместе с Алексеем Максимовичем Овчинниковым составили работники Северо-Казахстанского областного совета Казахского общества охра-

ны памятников. Это своеобразная летопись отваги и мужества дедов и отцов нынешнего поколения.

Материалы буклета читаются с большим интересом, правдиво и достоверно воссоздают обстановку тех незабываемых дней, когда наши земляки—воины 314-й стояли насмерть у стен Ленинграда, а впоследствии принимали участие в освобождении Прибалтики, Польши, Германии, Чехословакии.

Еще раз листаю страницы буклета. Вот подробный рассказ о тяжелых боях на Синявинских высотах, о мужестве и отваге артиллериста Ивана Андреевича Котляренко, первом в дивизии награжденным орденом Ленина, о воинской смекалке и смелости Ивана Ильича Дворника, разминировавшего под огнем поле для прохода нашей пехоты и разрушившего вражеские проволочные заграждения.

Нельзя без волнения читать о том, как при форсировании водной преграды был ранен в грудь осколком вражеского снаряда комсомолец Константин Игишев. Осколок пробил комсомольский билет. Его номер 720046. Билет ныне хранится в областном краеведческом музее. А Константина Ивановича вылечили военные врачи.

На одной из страниц буклета списки воинов 314-й дивизии, захороненных на братском кладбище в городе Подпорожье, а также в Синявине и Лодейном Поле — свыше четырехсот человек. Это итог чрезвычайно трудной и многолетней поисковой работы.

Совсем недавно в «Ленинском знамени» преподаватель кафедры истории педагогического института Г. Муканова с душевной болью рассказывала, с каким мучительным трудом подбирают абитуриенты фразы о вкладе Казахстана в разгром врага в годы Великой Отечественной войны, затрудняются ответить на вопросы, какие соединения формировались в республике, где пролегал их путь.

Нет сомнения, что буклеты, посвященные славному боевому пути сформированной в Петропавловске 314-й стрелковой дивизии и, в частности, последний из них «Память. Подвигу жить в веках», в извстной степени помогут восполнить этот пробел, заставят задуматься над тем, как важно и нужно следовать традициям старшего поколения верно и честно служить Родине, советскому народу и в мирные дни стоять на защите своего Отечества.

Вот уже много лет поисковая группа Петропавловской средней школы имени С. М. Кирова выезжает туда, где сражалась когда-то созданная у нас в городе 314-я ордена Кутузова Кингисеппская стрелковая дивизия. Маршрут: Ленинград — Синявино — Лодейное Поле — Подпорожье — станция Мга.

Дети с педагогами посещают братские могилы, возлагают цветы и ленты с надписью: «От детей и внуков погибшим воинам при защите Ленинграда». Члены поисковой группы побывали на переднем крае стрелковых полков, видели сохранившиеся траншеи, места, где были огневые точки пулеметов и минометов, побывали в зданиях, где располагались штабы полков и наблюдательные пункты, посещали краеведческие музеи в Лодейном Поле и Подпорожье. Встречались с ветеранами и молодежью.

И всюду, где бы следопыты ни бывали, они собирают боевые реликвии для своего музея Славы, которому в нынешнем году исполняется более 20 лет. Его экспонаты не только рассказывают о боевом пути дивизии. Здесь ведется кропотливое воспитание будущих защитников Родины. В городском военном комиссариате довольны призывниками — выпускниками школы имени С. М. Кирова.

— Как создавался музей, много ли в нем экспонатов, по какому принципу строится его экспозиция?

На вопросы отвечает общественный директор музея педагог Людмила Михайловна Уткова.

— Наш музей создан по инициативе ветерана 314-й стрелковой дивизии бывшего начальника связи полка Алексея Максимовича Овчинникова. Он же передал первый экспонат, познакомил нас с интересными людьми, которые со временем также вносили свой вклад в наше доброе дело. Дирекция школы выделила для музея самый большой зал. Юными экскурсоводами стали учащиеся, которые вместе со старшими не раз побывали на местах боев, собирали материалы и экспонаты, умело и с большим желанием оформляли стенды. Это Ирина Зотова, чей дед Василий Васильевич — фронтовик, Наташа Уткова. У нее дед награжден тремя орденами Красной Звезды.

Мы имеем более семи тысяч экспонатов, раскрывающих героический подвиг североказахстанцев в боях за Ленинград. Это бывшее оружие, средства связи, кажущиеся еще горячими ос-

колки мин и снарядов, подобранных на полях сражений, пробитые осколками каски и гильзы патронов, найденные в траншеях. Специальный стенд под толстым слоем стекла: здесь награды воинов-героев, бесценная память — письма с фронта. В их числе солдатский треугольник истребителя танков Михаила Григорьевича Куликова — письмо матери в Новорыбинку Пресновского района. От лейтенанта Владимира Васильевича Писарева тоже письма матери и другие.

...Множество подвигов совершено солдатами и офицерами из Северного Казахстана, вместе с другими воинами в боях за колыбель Великого Октября — города Ленина. В тяжелые дни блокады на помощь осажденному городу пришла вся страна. Защищали город и прорывали блокаду две казахстанские дивизии—314-я и 310-я, сформированная в Акмолинске (ныне Целиноград). Отважно били врага на ленинградской земле наши земляки: пулеметчик А. А. Пуненко, сапер Я. И. Батырев, разведчик А. Дарменов, которые к концу войны стали полными кавалерами трех орденов Славы.

Привлекают внимание материалы о жизни подвиге в боях североказахстанцев Героев Советского Союза П. И. Гончара, С. Я. Киреева, В. К. Булавского, Б. П. Ущева, П. С. Шитова и С. И. Куркова. Многие североказахстанцы храбро сражались на Синявинских высотах, где были предприняты три наступательные операции наших войск с целью прорыва блокады и только последняя в январе 1943 года была успешно осуществлена.

Снимки тех памятных лет. Снайпер Алексей Поваренко родом из Троицкого Джамбулского района. Его винтовка, из которой он уничтожил 198 фашистов, хранится в музее Вооруженных Сил в Москве. Во время отесточенных боев под Нарвой ему было поручено спасти боевое знамя полка. Тяжело раненный, истекая кровью, он доставил его в расположение наших войск.

Свирь, Онега, Ладога — живописнейшие уголки нашей Родины — край лесов и озер, самобытной древности. Но и сюда в 1941 году пришла война. Здесь совершил свой подвиг наш земляк рядовой 1078 полка Николай Сапронов. Ему тогда исполнился 21 год. Он командовал стрелковым отделением. Семнадцатого декабря 1941 года под непрерывным огнем противника рота залегла. Особенно усердствовал вражеский пулемет. К нему бросился комсомолец Сапронов и ценой своей жизни заставил его замолчать. Живет в Тольятти Яков

Иванович Батырев. Сам он из села Новомихайловского Пресновского района. Трех орденов Славы он удостоен за подвиги, совершенные под Ленинградом и Варшавой, Трептовом и на немецком острове Рюген.

На стенде пробитый осколком комсомольский билет Константина Ивановича Игишева. Командир штабного взвода связи, он при форсировании водной преграды чудом остался жив. А комсомольский билет № 7208046 экспонируется в музее. Рядом рукою солдата написано: «26-го января 1945-го года к годовщине полного снятия блокады Ленинграда был подписан Указ Президиума Верховного Совета СССР: «За выдающиеся заслуги трудящихся Ленинграда перед Родиной, мужество, героизм, дисциплину и стойкость, проявленные в боях с немецко-фашистскими захватчиками в трудных условиях блокады, наградить город Ленинград орденом Ленина». Я счастлив, что кроме медали «За оборону Ленинграда», мне принадлежит одна миллионная часть этого высокого ордена».

— Какую роль играет музей в военно-патриотическом воспитании?

— В музее проходят уроки мужества. Здесь мы встречаем и провожаем наших будущих воинов. В зале музея следопыты отчитываются перед своими товарищами о проделанной работе. Рада сказать, что за выпускников школы, которые идут служить в ряды Советской Армии, нам краснеть не приходится. Честно выполнили свой долг, отвоевав в Афганистане, Виктор Пилипцевич, Алексей Иванов, Михаил Баранов, Юрий и Александр Горбуновы. К великому сожалению, наш выпускник Александр Коваленко погиб в горах Афганистана. Его портрет и краткая биография рядом со снимками Героев Великой Отечественной войны. Наши ребята с высоким пониманием гражданского долга идут служить в ряды Советской Армии. Недавно в музее состоялась встреча с Игорем Чукуевым — курсантом Омского высшего танкового инженерного училища. Он рассказывал ребятам о нелегкой, но такой нужной службе. «Романтика армейских дней всегда нас привлекала, — сказал Чукуев. — Но сейчас нам трудно, и сама армия нуждается в защите. Тем не менее, я верю, что всеми будет понято, что слишком высокая ответственность возложена на людей в военной форме, слишком значительна их роль, чтобы можно было без надежной заботы и должного уваже-

ния относиться к тем, кто не только называется, но и является защитником Отечества в любую минуту опасности».

За годы существования музея в гостях у ребят побывали многие ветераны 314-й дивизии. И в их числе бывший ее командир, генерал Дмитрий Иванович Станкевский, Мария Александровна Лобахина, Петр Иванович Сурнин, Алексей Максимович Овчинников. В музее проходили семинары учителей по военно-патриотическому воспитанию школы области и, наконец, республиканский семинар военруков. Из резерва фотоснимков и буклетов пополняли небольшие музеи Рощинской, Налобинской, Карагугинской, Тимирязевской и других школ.

В книге отзывов музея слова благодарности ветеранов дивизии и выпускников школы.

«Мы, выпускники 1942 года Вожец Михаил Викторович и Сапрыкин Михаил Яковлевич, сердечно благодарим поисковый клуб нашей родной школы за собранный материал по нашему военному выпуску. Благодарим и от имени тех, кого уже нет. Солдатское спасибо ребятам за музей, который они так трепетно лелеют и берегут в память об отваге и мужестве дедов и отцов».

ИЗ АРХИВА: ПИСЬМА, ДОКУМЕНТЫ.

Вот она семейная реликвия тех лет, которую бережно хранит мать героя-артиллериста Елизавета Васильевна Золотилина. Этот заветный треугольник — письмо с фронта. В нем теплые, проникнутые сыновней любовью строки: «Мама! Вчера получил от Вас письмо, за которое очень благодарю. Сейчас нахожусь на отдыхе. Погода здесь еще не холодная, снежок выпал, но морозов нет. Здоровье мое хорошее, живу хорошо, обо мне не беспокойтесь. Мамаша, можете меня поздравить со второй правительственной наградой — орденом Отечественной войны I степени.

Такие треугольники часто приходили в Боголюбово к Елизавете Васильевне Золотилиной. Не вернулся домой прославленный воин. 23-летний лейтенант-артиллерист В. М. Золотилин пал смертью героя за Родину, но память о нем хранят его земляки. У него берут уроки мужества юные боголюбовцы, учатся любить свою Родину так же горячо и преданно, как любил ее Василий Золотилин.

В настоящее время ветераны дивизии продолжают работу по пропаганде боевых действий дивизии и ее воинов. Ветераны обратились в городской Совет народных депутатов с предложением о строительстве обелиска памяти 314-й стрелковой дивизии, стоящей в годы Великой Отечественной войны на защите города Ленинграда. Горисполком создал оргкомитет по изысканию средств, ресурсов на строительство обелиска. В Северо-Казахстанском облжилсоцбанке открыт счет № 000700348, на который активно поступают средства от самих ветеранов, промышленных предприятий, совхозов, колхозов, общественных организаций.

О войне вспоминать тяжело, но надо. Очень хорошо сказал об этом Александр Твардовский:

Прошла война,
Прошла страда,
Но боль взывает
К людям.
Давайте, люди, никогда об этом
Не забудем.

ИЗ ПИСЬМА БОЙЦОВ, КОМАНДИРОВ, КОМИССАРОВ И ПОЛИТРАБОТНИКОВ 314-Й СТРЕЛКОВОЙ ДИВИЗИИ, ТРУДЯЩИХСЯ СЕВЕРО-КАЗАХСТАНСКОЙ ОБЛАСТИ ОТ 22. 02. 1942 Г.

Дорогие товарищи! От всего сердца благодарим вас, наши дорогие земляки, отцы и братья, матери и сестры, за неустанную заботу о нас, фронтовиках, о доблестной Красной Армии.

Ваша делегация на фронт в лице писателя Ивана Петровича Шухова, машиниста Якимушкина, лектора обкома партии Лукошина была встречена нами с безграничной радостью. Получив драгоценные ваши подарки, отчитываясь перед делегатами, наши бойцы, командиры, комиссары и политработники поклялись еще крепче бить подлых гитлеровцев, очищая советскую землю от фашистской мрази.

Трудящиеся Северо-Казахстанской области! Фронтовики свято выполняют военную присягу, клятву перед советским правительством и народом, большевистской партией. Мужественно, умело, с достоинством и честью, не щадя своей крови и самой жизни, защищают свою Родину, добиваясь полной победы над фашистскими гадами.

К вам обращаются наши земляки!

Мы бьем фашистскую свору здесь, на фронте, боевым оружием. А вы в тылу, на трудовом фронте, удесятиренной производительностью труда куйте победу над гитлеровскими взбесившимися полчищами.

Таких делегаций областной комитет партии и областной Совет народных депутатов в нашу дивизию направлял четыре раза. Мы, ветераны 314-й стрелковой дивизии, по-ветерански, от души благодарим за внимание к воинам родной дивизии и пусть это будет памятью на долгие годы.

Председателю Ленинградского областного совета по туризму и экскурсиям тов. ДРОЗДОВУ А. Г.

Совет ветеранов 314-й Кингисеппской ордена Кутузова дивизии обращается к вам с просьбой принять в августе 1989 года группу школьников и родственников, погибших во время Великой Отечественной войны при защите Ленинграда.

314-я стрелковая дивизия формировалась в городе Петропавловске Северо-Казахстанской области Казахской ССР, из тринадцати тысяч личного состава дивизии 75—80% были воины Северо-Казахстанской области.

Первого сентября 1941 года дивизия стала на защиту г. Ленинграда и ее огневой рубеж был в г. Лодейное Поле, Подпорожье по фронту свыше 125 километров.

Дивизии был дан приказ стоять насмерть и не дать фашистским и финским захватчикам закрыть второе кольцо блокады Ленинграда. Ценой жизни воинами дивизии приказ был выполнен. На огневом рубеже с. Заостровье, г. Лодейное Поле, государственная электростанция Свирь-3, речка Яндоба и г. Подпорожье с сентября 1941 по июнь 1942 года пятьдесят процентов личного состава дивизии покоятся на ленинградской земле, об этом говорят могилы в г. Лодейное Поле, в районе электростанции Свирь-3, в г. Подпорожье.

Последующие боевые сражения дивизии были с августа 1942 года по январь 1943 года в районе Мги, Синявинских высот. 12 января 1943 года дивизия участвовала в прорыве блокады Ленинграда в районе Синявино, «Роща Круглая». В 1944 году дивизия участвовала в боях полного снятия блокады с г. Ленинграда, освобождала от фашистов Выборг, Нарву и Кингисепп.

В течение двадцати лет для нас был с вашей помощью установлен маршрут Ленинград — Лодейное Поле — Подпорожье и братская могила в рабочем поселке № 1 под Ленинградом. По этому маршруту на первые боевые места ездили ветераны дивизии, родственники и семьи чтить память своих погибших.

Последние два, три года Лодейнопольское бюро путешествий и экскурсий дает нам маршруты Ленинград — проживание в Репине, Петрозаводске, исключает Лодейное Поле и Подпорожье.

Мы просим вас сделать исключение для Северо-Казахстанской области, сохранить маршрут: Ленинград — Лодейное Поле — Подпорожье, это дает нам возможность расширить посещение и чтить память погибших воинов, отдавших свою жизнь на защите г. Ленинграда. Ветераны дивизии, труженики Северо-Казахстанской области от всей души вам будут благодарны. В порядке интернационального воспитания молодого поколения нами сделано предложение Лодейнопольскому бюро взаимно послать в г. Петропавловск группу туристов-школьников, комсомольцев, молодежи, мы их примем от всей души, но пока ответа не получили.

Вопрос о направлении через Петропавловское бюро путешествий и экскурсий с Северо-Казахстанским облсоветом по туризму и экскурсиям Северо-Казахстанской области Казахской ССР согласован. Северо-Казахстанское областное объединение по туризму и экскурсиям просит дать ваше согласие и указание принять группу школьников по данному маршруту.

УВАЖАЕМЫЙ АЛЕКСЕЙ МАКСИМОВИЧ!

Повторяю краткую автобиографию Ивана Викторовича Ковалева. Родился в 1896 г. в г. Саратове, там же окончил реальное училище. В империалистическую войну был призван, и ему, как имеющему оконченное среднее образование, было присвоено звание: младший офицер.

Вступил добровольцем в Красную Армию. Последняя должность — командир полка. Демобилизован в звании майора. Работал преподавателем математики, на чертежно-конструкторских курсах, одновременно был слушателем заочного пединститута. Систематически призывался на военные сборы.

Когда началась Великая Отечественная война, был призван и направлен в подмосковное военное училище для комсостава (как будто «Выстрел»), а оттуда на фронт.

17 сентября 1941 г. прибыл на фронт в г. Лодейное Поле Ленинградской области. Был назначен командиром 314-й дивизии. 8 ноября 1941 года присвоено звание полковника. 27 ноября 1941 года погиб в г. Лодейное Поле. Посмертно награжден орденом Ленина. Указ Президиума Верховного Совета СССР «О награждении орденами и медалями начальников и рядовых состава Красной Армии» напечатан в газете «Правда» (г. Москва) от 14 февраля 1942 г. № 45 (8816). В списке награжденных значится полковник Ковалев И. В. (№ 11).

Очень хотелось бы исполнить Вашу просьбу и послать какой-либо экспонат для вашего музея в Петропавловск. К сожалению, мы с Вами слишком поздно познакомились. Все, что было можно, передала в краеведческий музей г. Лодейное Поле. Туда же передала газету «Правда» от 14 февраля 1942 года со списком награжденных. Сотрудники музея нашли в нем ряд фамилий, знакомых по экспонатам. Посылаю газету где сказано, что музеи могут получить ордена погибших.

Спасибо за новый буклет. С грустью читала об отважных людях 314-й стрелковой дивизии, конечно, поплакала.

С глубоким к Вам уважением, радостно знать, что помните о боевых товарищах.

Н. КОРОВИНА.

Здравствуйте, Алексей Максимович!

Во-первых, примите горячий привет и благодарю Вас за присланную книжечку «50 лет 314 СД» и за поздравительные открытки. Вся наши семья съехалась в Саратов и передает вашей семье горячий, сердечный привет и наилучшие пожелания. Семья у нас большая: сын Вачугов Валерий проживает в г. Николаеве УССР, председатель военного трибунала в звании полковника, дочь Вачугова-Гусева проживает в г. Свердловске, муж военный, старший внук проживает с нами. Жена, Клавдия Григорьевна, на пенсии, а я, как всегда, один или два раза в год лечусь в больнице. Осколок около сердца дает о себе знать, но все же я стараюсь лечиться самовнушением. Этот год был «тяжелый» — температура воздуха в Сара-

тове была +43 градуса в тени, и это продолжалось три недели. При разговоре в узком кругу я часто вспоминаю боевую молодость в составе 314 СД и г. Петропавловск, где формировалась дивизия.

Алексей Максимович! У меня к вам большая просьба, книжечку, которую вы выслали мне, я подарил сыну. Если есть у вас возможность прислать мне две книжечки, одну подарю дочери, а вторую оставлю себе, как знак памяти о 314 стрелковой дивизии.

Мне просто неудобно обращаться с такой просьбой, но для меня это память о 314-й стрелковой дивизии.

Уважаемый Алексей Максимович!

Пишет Вам бывший командир стрелковой роты 1076 стрелкового полка 314-й стрелковой дивизии Савельев Владимир Дмитриевич. В августе этого года случайно встретился с однополчанином нашей дивизии, который представил вас как руководителя сборов ветеранов 314-й стрелковой дивизии.

Не думаю, что я заинтересую вас своей персоной, так как за участие в боях в составе дивизии никаких наград не имею, хотя представлен дважды (по словам комбата). Более того, в тяжелый для дивизии период боев в 1942 году я был в другой дивизии в блокадном Ленинграде и могу свидетельствовать о славном боевом пути 314-й лишь за короткий период апрель—май 1944 года.

В состав 314-й стрелковой дивизии прибыл для пополнения личного состава в мае 1944 года и был зачислен в 1076 стрелковый полк на должность командира стрелковой роты. В то время ему было 20 лет и воинское звание лейтенанта. Рота в проведенных боях имела немалые потери, оставалось в наличии только два стрелковых взвода. Мне кажется, что за короткое время я зарекомендовал себя с положительной стороны.

В это время закончена подготовка войск Ленинградского и Волховского фронтов и начались бои по снятию блокады Ленинграда и полного изгнания фашистских захватчиков с территории Ленинградской области. Огневой рубеж 314-й стрелковой дивизии был обозначен в приказе командующего Волховского фронта маршалом Мерецковым. При взятии города Выборга бои проходили тяжелые, кровопролитные, не хватало полку танков, но на левом фланге 314-й стрелковой диви-

зии действовали танки десантного танкового корпуса генерала Симоненко Н. Т. и после прорыва блокады Ленинграда несколько танков десантного корпуса проскочили вперед без поддержки пехоты, движение их затормозилось и вынуждены уйти в укрытие, на помощь танкам стал 1076 стрелковый полк. По приказу командира полка Мироненко приказано командиру батальона Варову провести разведку боем стрелковой ротой, которой командовал двадцатилетний лейтенант Владимир Дмитриевич Савельев. Задача была нелегкой, незнакомая местность, противник отступал и минировал дороги, все это надо преодолеть, изучить огневой рубеж противника, определить его силы, расположение огневых точек, штабов, наличие танков, артиллерии, других саперных сооружений и взять языка-пленного.

Командир роты Савельев грамотно и четко поставил задачу личному составу взводов, и 20-го июня рота приступила к выполнению приказа. Все прошло благополучно, исходные данные предоставили возможность не теряя времени 1076 полку и танкам вести бой и продвигаться вперед, хотя бои были тяжелые, кровопролитные, противник цеплялся за каждый клочок нашей земли, и мы несли потери личного состава и военной техники. Мы с нетерпением ожидали день и ночь подхода наших основных сил. И настало время и час, когда справа и слева выскакивали на набережную города и спотыкаясь, удирали солдаты и офицеры противника. Наконец, мы услышали родное слово «Ура!» и город был полностью освобожден. За освобождение города Выборга Москва давала салют воинам нашей славной дивизии.

Мои солдаты показали себя в борх за освобождение г. Выборга мужественными и стойкими. В последующих боях был третий раз тяжело ранен и выбыл из состава дивизии на лечение. Так прервалась связь с личным составом 314-й стрелковой дивизии. После длительного лечения был направлен на военную службу в горвоенкомат города Архангельска. После военной службы закончил высшее учебное заведение, получил инженерное академическое образование и снова в армию, служил на космодроме около 20 лет, получил звание полковника и кандидата технических наук.

Несмотря на преклонный возраст и инвалидность второй группы продолжаю трудиться в одном из учебных заведений в городе Волгограде доцентом кафедры прикладной математики и принимаю активное учасите в общественной работе.

В. Д. САВЕЛЬЕВ.

Несколько дней назад мною получено письмо из города Чирчика Ташкентской области от солдата-однополчанина, с которым вместе сражались на защите города Ленинграда в 1078 стрелковом полку 314-й стрелковой дивизии. Такие письма я получаю часто и они меня воодушевляют. Я вспоминаю фронтовую жизнь — как в трудных условиях на поле боя приходилось делить 100-граммовый кусочек хлеба и перловую кашу ложками из одного котелка. Но наша преданность Родине, мужество и героизм не снижали, а повышали выполнение воинской присяги.

Одновременно Петр Степанович Сухарев кратко рассказывает о своей жизни в послевоенное время. Вот текст письма:

Здравствуйте, дорогой Алексей Максимович! С приветом и наилучшими пожеланиями в жизни, вашей работе по воспитанию нашего подрастающего поколения на примере боевой славы 314-й стрелковой дивизии Кингисеппской ордена Кутузова. А самое главное — это крепкого здоровья и долголетия.

Вам пишет бывший солдат, участник Великой Отечественной войны Сухарев Петр Степанович, 1922 года рождения.

Кратенько о себе: до начала войны жил в городе Ленинграде, работал на Ленинградском абразивном заводе «Ильич» рабочим.

В июле 1941 года добровольцем вступил в Ленинградскую Армию народного ополчения и был зачислен в 3-ю стрелковую дивизию Выборгского района.

В августе 1941 года участвовал в боях г. Олонец, в сентябре был контужен, лечился в госпитале,

После лечения участвовал в боях по освобождению г. Тихвина и был ранен. С января 1942 года в 314-й стрелковой дивизии 1078 стрелкового полка 1-й стрелковой роты — стрелок.

С февраля 1942 года—армейская школа сержантов по 23 марта, и мне присвоили звание сержант. После окончания

школы 3-я стрелковая рота 1078 стрелкового полка — пулеметчик, а затем отдельный лыжный батальон — командир капитан Шейко Я. Е.

После выписки из госпиталя работал счетным работником, немного на партийной и советской работе. Остальное время до пенсии ИТР. В 1966 году окончил Чирчикский индустриальный техникум по специальности — обработка металла резанием. С июня 1989 года на пенсии.

Дорогой Алексей Максимович!

Не подумайте, что я хвастаюсь своими заслугами. Я остался инвалидом в 22 года. Пришлось много хватить лиха.

Жду вашего письма и рад буду ответить на интересующие вас вопросы.

С уважением М. С. СУХАРЕВ.

29 февраля 1992 г.

СПИСОК

воинов 314-й стрелковой дивизии, захороненных на братском кладбище в г. Подпорожье

1. Агиенко А. К.
2. Адольев И. П.
3. Аксенов П. Д.
4. Анкичев Ф. И.
5. Антонов С. И.
6. Бабошко Ф. Ф.
7. Бакланов А. Н.
8. Батов П. А.
9. Белов Е. Т.
10. Бердников Н. И.
11. Бессарабов С. А. (майор)
12. Брагинский Я. Х.
13. Будников П. В.
14. Бухатцев В. И.
15. Быков П. А.
16. Варламов И. А.
17. Башурин М. С.
18. Вдовин Н. И.
19. Виноградов Г. К.
20. Галицин А. П.
21. Гончаров Я. М.
22. Градович А. В.
23. Голденко П. В.
24. Голенков Т. К.
25. Гора К. К.
26. Горбунов М. И.
27. Городничев П. И.
28. Дадыкин И. А.
29. Деменков А. И.
30. Доморуков И. П.
31. Дорощук П. К.
32. Дыбов С. И.
33. Еремин В. Ф.
34. Жирнов А. А.
35. Забелини Н. Е.
36. Задорожный З. С.
37. Зеленков И. В.
38. Игнатенко Т. С.
39. Иванов В. И.

40. Иващенко И. И.
41. Козырев П. Н.
42. Кожурников Н. С.
43. Ковягин Ф. Г.
44. Карасев А. Р.
45. Кобальчик М. Г.
46. Корнилов И. В.
47. Королев И. И.
48. Коротков В. М.
49. Крошин Ф. А.
50. Кочурова Н. В.
51. Колабин П. И.
52. Конев В. И.
53. Комотонский И. В.
54. Коноплев М. К.
55. Кананев И. И.
56. Крюков Н. П.
57. Кузнецов Н. А.
58. Кузнецов С. П.
59. Кусля П. С.
60. Куц Д. Е.
61. Лаптев С. П.
62. Лапунов В. С.
63. Лобанов А. Н.
64. Лошкин А. Т.
65. Логинов Н. И.
66. Лунин Н. М.
67. Лунин Н. М.
68. Лупов Н. Г.
69. Майоров А. И.
70. Макаров Д. П.
71. Мандрыхин П. Д.
72. Мельников Л. П.
73. Мирвода М. В.
74. Мисстин Н. Ф.
75. Михайлов М. Н.
76. Невзоров А. И.
77. Николаенко И. В.
78. Новиков А. П.
79. Новиков Г. М.
80. Носов М. Д.
81. Новобранцев И. П.
82. Никонов С. М.
83. Овсянкин П. В.
84. Огневенко Ф. П.
85. Ользин А. В.
86. Осипов П. В.
87. Котмахов П. Ф.
88. Павлюченко С. С.
89. Паплевич А. В.
90. Папенко А. А.
91. Пашгюк И. М.
92. Пономарев М. И.
92. Переевский А. А.
94. Перевозников Е. В.
95. Полухин И. А.
96. Поляков Г. Г.
97. Попов Н. А.
98. Потехин А. И.
99. Поталицин Л. Ф.
100. Приблуда Н. Н.
101. Проценко И. Н.
102. Рублев В. Г.
103. Сазонов В. Д.
104. Сальников О. Я.
105. Семенов Н. Д.
106. Сергеев И. В.
107. Скакунов Г. М.
108. Смирнов В. И.
109. Смирнов И. П.
110. Сивухин В. В.
111. Тарасов П. Г.
112. Тарарыкин И. Г.
113. Тихонов С. П.
114. Топников М. А.
115. Томин С. С.
116. Туманов А. П.
117. Укалов В. П.
118. Федоров В. В.
119. Фролов С. К.
120. Храпов В. В.
121. Хохлов С. С.
122. Хорошилов М. И.
123. Хололей Н. Л.
124. Черепанов Д. Д.
125. Черняхин Т. М.

126. Чечин Н. И.
127. Чуркин Д. И.
128. Шапавалов Ф. Н.
129. Шапран Ф. М.
130. Шарапов И. Д.
131. Шарый В. А.
132. Шашкевич И. Ф.
133. Шевченко М. А.
134. Шаповалов Н. В.
135. Шепелев В. С.
136. Шереметьев Е. В.
137. Шиф И. Д.

СПИСОК

воинов 314-й стрелковой дивизии, погибших в г. Лодейное Поле Ленинградской области:

1.	Абдрахманов Мумеркали	11. 04. 42 г. п. Свирьстрой
2.	Абзалимов Сулейман	11. 08. 42 г. п. Свирьстрой
3.	Абрамочкин Тимофей Дмитриевич	18. 14. 42 г. п. Свирьстрой
4.	Астапенко Павел Федорович	9. 12. 41 г. Лодейное Поле
5.	Акимов Сергей Акимович	25. 04. 42 г. г. Лодейное Поле
6.	Акимов Шашбула	11. 04. 52 г. г. Лодейное Поле
7.	Алехин Владимир Кузьмич	5. 06. 42 г. п. Свирьстрой
8.	Альжанов Арын	11. 04. 42 г. Лодейное Поле
9.	Анисимов Константин Андреевич	13. 04. 42 г. п. Свирьстрой
10.	Ануфриев Иван Иванович	12. 05. 42 г. п. Свирьстрой
11.	Арбузов Владимир Александрович	22. 02. 42 г. г. Лодейное Поле
12.	Асаимов Нусман	10. 04. 42 г. п. Свирьстрой
13.	Бавилин Ашим	2. 04. 42 г. п. Свирьстрой
14.	Бахимов Петр Николаевич	12. 04. 42 г. п. Свирьстрой
15.	Баширин Михаил Матвеевич	30. 06. 42 г. г. Лодейное Поле
16.	Безик Григорий Семенович	20. 05. 42 г. п. Свирьстрой

17. Богачев	18.04.42 г. г. Лодейное Поле
18. Богданов Василий Николаевич	18.04.42 г. г. Лодейное Поле апрель 1942 г.
19. Богданчиков Павел Романович	28.10.41 г. с. Алеховщина
20. Бозмилов Дмитрий Антонович	20.10.41 г. с. Алеховщина
21. Борисов Иван Григорьевич	12.04.42 г. п. Свирьстрой
22. Борисов Федор Кириллович	8.11.41 г. с. Алеховщина
23. Борщ Пимен Семенович	11.04.42 г. г. Лодейное Поле
24. Бужанов Владимир Петрович	19.08.42 г. с. Алеховщина
25. Бузов Михаил Михайлович	11.04.42 г. п. Свирьстрой
26. Буров Петр Гаврилович	13.04.42 г. п. Свирьстрой
27. Буслов Никифор Григорьевич	16.04.42 г. г. Лодейное Поле
28. Бужков Петр Иванович	30.05.42 г. г. Лодейное Поле
29. Бычков Гаврил Степанович	20.09.41 г. г. Лодейное Поле
30. Василенко Иван Степанович	17.09.41 г. п. Свирьстрой
31. Василип Нагорбек	28.06.42 г. п. Свирьстрой
32. Васильев Василий Иванович	19.08.42 г. с. Алеховщина
33. Васильев Павел Васильевич	16.12.41 г. г. Лодейное Поле
34. Васильев Федор Дмитриевич	20.04.42 г. п. Свирьстрой
35. Власов Андрей Михайлович	23.10.41 г. с. Алеховщина

36.	Вологура Николай Никотович	20. 03. 42 г. п. Свирьстрой
37.	Воронин Василий Яковлевич	3. 05. 42 г. г. Лодейное Поле
38.	Воронов Михаил Федорович	26. 05. 42 г. с. Алеховщина
39.	Гончаров Иван Степанович	11. 04. 42 г. п. Свирьстрой
40.	Гореликов Василий Акимович	17. 09. 41 г. п. Свирьстрой
41.	Гладких Яков Капитонович	17. 09. 41 г. г. Лоденйое Поле
42.	Глазков Иван Григорьевич	11. 04. 42 г. п. Свирьстрой
43.	Глинский Антон Иванович	29. 11. 41 г. г. Лодейное Поле
44.	Глушков Анатолий Иванович	11. 04. 42 г. п. Свирьстрой
45.	Голышенко Гаврил Павлович	12. 04. 42 г. п. Свирьстрой
46.	Горбунов Анатолий Максимович	18. 09. 41 г. с. Алеховщина
47.	Грачев Александр Капитонович	13. 04. 42 г. п. Свирьстрой
48.	Гробов Сергей Егорович	2. 04. 42 г. п. Свирьстрой
49.	Гусев Василий Михайлович	27. 04. 42 г. п. Свирьстрой
50.	Данилевский Тихон Ефимович	17. 12 41 г. г. Лодейное Поле
51.	Дмитриев Василий Андреевич	11. 04. 42 г. п. Свирьстрой
52.	Доровенко Николай Афанасьевич	12. 04. 42 г. г. Лодейное Поле
53.	Дорошенко Карп Данилович	20. 04. 42 г. п. Свирьстрой

54. Дьяков Григорий Петрович	9. 12. 41 г. г. Лодейное Поле
55. Егоров Василий Никитович	9. 12. 41 г. г. Лодейное Поле
56. Евтефеев Манар Антонович	8.05. 42 г. п. Свирьстрой
57. Егоров Африкан Афанасьевич	16. 12. 41 г. г. Лодейное Поле
58. Енышин Николай Прокопьевич	29. 11. 41 г. г. Лодейное Поле
59. Ермолов Егор Матвеевич	20. 04. 42 г. г. Свирьстрой
60. Ефремов Спиридон Михайлович	11. 04. 42 г. п. Свирьстрой
61. Евстратов Павел Федорович	апрель 1942 г. г. Лодейное Поле
62. Жигулин Федор Данилович	11. 04. 42 г. п. Свирьстрой
63. Жикин Прокопий Тимофеевич	22. 02. 42 г. г. Лодейное Поле
64. Замковый Иван Терентьевич	28. 10. 41 г. с. Алеховщина
65. Захаров Алексей Николаевич	5. 05. 42 г. г. Лодейное Поле
66. Захаров Никита Васильевич	17. 12. 41 г. г. Лодейное Поле
67. Захаров Яков Александрович	22. 01. 42 г. г. Лодейное Поле
68. Зенин Иван Андреевич	5. 05. 42 г. г. Лодейное Поле
69. Зуев Александр Семенович	10. 10. 41 г. с. Алеховщина
70. Ибраев Калий	20. 10. 41 г. г. Лодейное Поле

71. Иванов Александр Васильевич	26. 05. 42 г. с. Алеховщина
72. Иванов Борис Леонтьевич	16. 04. 42 г. г. Лодейное Поле
73. Иванов Николай Леонтьевич	10. 06. 42 г. п. Свирьстрой
74. Иванов Федор Иванович	11. 04. 42 г. г. Лодейное Поле
75. Иванчиков Иван Иванович	23. 10. 41 г. г. Лодейное Поле
76. Иванченко Владимир Наумович	12. 04. 42 г. п. Свирьстрой
77. Кубраков Николай Михайлович	4. 06. 42 г. г. Лодейное Поле
78. Калабухов Александр Иванович	22. 03. 42 г. г. Лодейное Поле
79. Калягин Александр Дмитриевич	11. 04. 42 г. п. Свирьстрой
80. Капогин	23. 04. 42 г. с. Алеховщина
81. Карпов Петр Захарович	12. 09. 41 г. с. Алеховщина
82. Катынкин Василий Иванович	21. 01. 42 г. г. Лодейное Поле
83. Качаев Александр Евгеньевич	1. 07. 42 г. п. Свирьстрой
84. Качалов Алексей Андреевич	02. 42 г. г. Лодейное Поле
85. Комарный Петр Дмитриевич	24. 03. 42 г. г. Лодейное Поле
86. Киселев Алексей Лаврентьевич	11. 05. 42 г. г. Лодейное Поле
87. Климочкин Филипп Степанович	12. 5. 42 г. г. Лодейное Поле
88. Коваленко Андрей Павлович	20. 04. 41 г. г. Лодейное Поле

89. Ковальков Степан Пименович	18. 06. 42 г. г. Лодейное Поле
90. Кожевников Дмитрий Иванович	31. 05. 42 г. г. Лодейное Поле
91. Кожуров Петр Павлович	16. 12. 41 г. г. Лодейное Поле
92. Козлов Константин Панкратович	29. 11. 41 г. г. Лодейное Поле
93. Козулин Федор Михайлович	г. Лодейное Поле
94. Кольков Иван Дмитриевич	16. 10. 41 г. с. Алеховщина
95. Колфедин Карп Семенович	6. 06. 42 г. с. Алеховщина
96. Комаров Николай Иванович	3. 11. 41 г. г. Лодейное Поле
97. Конаненко Лука Андреянович	2. 10. 41 г. с. Алеховщина
98. Коноваловский Евгений Андреевич	11. 04. 42 г. п. Свирьстрой
99. Конопля Тимофей Петрович	18. 04. 42 г. п. Свирьстрой
100. Копаев Степан	15. 11. 41 г. с. Алеховщина
101. Копылов Николай Федорович	14. 08. 42 г. с. Алеховщина
102. Коржаков Захар Кондратьевич	10. 05. 42 г. с. Алеховщина
103. Костик Иван Степанович	14. 05. 42 г. п. Свирьстрой
104. Кротов Иван Алексеевич	11. 09. 42 г. г. Лодейное Поле
105. Крутов Иван Алексеевич	11. 04. 42 г. п. Свирьстрой
106. Кудряшов Дмитрий Иванович	16. 03. 42 г. г. Лодейное Поле

107.	Кудряшов Михаил Степанович	3.01. 42 г. г. Лодейное Поле
108.	Кузьмин Василий Александрович	27. 06. 42 г. п. Свирьстрой
109.	Кузьминский Михаил Леонтьевич	6.08. 42 г. п. Свирьстрой
110.	Кузнецов Владимир Ильич	18. 04. 42 г. п. Свирьстрой
111.	Куранов Иппатий Васильевич	12. 04. 42 г. п. Свирьстрой
112.	Куринков Николай Леонтьевич	5. 06. 42 г. г. Лодейное Поле
113.	Курицын Григорий Дементьевич	9.06. 42 г. п. Свирьстрой
114.	Лапшев Михаил Прокопьевич	15. 09. 41 г. г. Лодейное Поле
115.	Лахтин Максим Осипович	18. 11. 41 г. г. Лодейное Поле
116.	Лень Федор Павлович	18. 04. 42 г. п. Свирьстрой
117.	Леонов Петр Гордеевич	11. 04. 42 г. г. Лодейное Поле
118.	Литвинов Аркадий Николаевич	12. 04. 42 г. г. Лодейное Поле
119.	Лицов Василий Григорьевич	11. 04. 42 г. г. Лодейное Поле
120.	Лужин Федор Иванович	18. 04. 42 г. п. Свирьстрой
121.	Лукин Федор Павлович	16. 12. 41 г. Лодейное Поле
122.	Лукьянов Михаил Иванович	15. 05. 42 г. п. Свирьстрой
123.	Лыткин Михаил Андреевич	1.06. 42 г. п. Свирьстрой
124.	Мордовец Иван Михайлович	10. 05. 42 г. п. Свирьстрой

125. Манеркин Алексей Иванович	24. 10. 42 г. Лодейное Поле
126. Майорский Иван Филиппович	18. 06. 42 г. п. Свирьстрой
127. Мамедов Сайбодумка	7. 01. 42 г. с. Алеховщина
128. Мамонтов Степан Иванович	10. 05. 42 г. с. Алеховщина
129. Мандрыгин Игнатий Петрович	09. 41 г. г. Лодейное Поле
130. Мансуров Павел Григорьевич	18. 08. 42 г. с. Алеховщина
131. Матвеенко Николай Васильевич	4. 08. 42 г. с. Алеховщина
132. Микрух Степан Евлантьевич	30. 08.41 г. п. Свирьстрой
133. Милюков Иван Васильевич	22. 02. 42 г. г. Лодейное Поле
134. Мизин Андрей Михайлович	11. 04. 42 г. п. Свирьстрой
135. Миронов Изосим Сергеевич	20. 05. 42 г. г. Лодейное Поле
136. Митрофанов Савелий Яковлевич	17. 12. 41 г. г. Лодейное Поле
137. Михайлов Илларион Михайлович	17. 12. 41 г. г. Лодейное Поле
138. Морозкин Егор Тихонович	30. 06. 42 г. г. Лодейное Поле
139. Муратов Айдулкан	6. 06. 42 г. с. Алеховщина
140. Назаров Тастамир	18. 09. 41 г. г. Лодейное Поле
141. Насыров Муссы	7. 01. 42 г. с. Алеховщина
142. Никифоров Иван Романович	13. 04. 42 г. п. Свирьстрой

143. Нотаров Григорий Захарович	20. 08. 41 г.	г. Лодейное Поле
144. Немилин Евгений Сергеевич	18. 04.42 г.	г. Лодейное Поле
145. Ночкин Михаил Иванович	20. 04. 42 г.	п. Свирьстрой
146. Нухин Рахим	11. 04. 42 г.	г. Лодейное Поле
147. Окатьев Павел Филиппович	11. 04. 42 г.	п. Свирьстрой
148. Олейник Григорий Федорбвич	28. 10. 41 г.	с. Алеховщина
149. Орешин Владимир Алексеевич	14. 04. 42 г.	п. Свирьстрой
150. Пальнов Трофим Степанович	30. 07. 42 г.	г. Лодейное Поле
151. Петров Иван Игнатьевич	30. 04 42 г.	п. Свирьстрой
152. Печенкин Илья Петрович	15. 01. 42 г.	с. Алеховщина
153. Пешляев Федор Филиппович	24. 06. 42 г.	г. Лодейное Поле
154. Поздеев Дмитрий Иванович	12. 04. 42 г.	п. Свирьстрой
155. Половинкин Алексей Андреевич	13. 01. 42 г.	п. Свирьстрой
156. Поляков Константин Семенович	11.0 04. 42 г.	п. Свирьстрой
157. Пономарев Максим Никитович	20. 09. 41 г.	г. Лодейное Поле
158. Попов Георгий Петрович	13. 04 42 г.	п. Свирьстрой
159. Попов Николай Александрович	30. 06. 42 г.	г. Лодейное Поле
160. Подворный Александр Николаевич	12. 04. 42 г.	г. Лодейное Поле

161. Проскуряков Андрей Дмитриевич	20. 10. 41 г.	с. Алеховщина
162. Простов Александр Игнатьевич	8. 05. 42 г.	г. Лодейное Поле
163. Прусов Михаил Васильевич	28. 05. 42 г.	п. Свирьстрой
164. Пузиков Гавриил Андреевич	12. 05. 42 г.	п. Свирьстрой
165. Пушкин Василий Михайлович	22. 10. 41 г.	г. Лодейное Поле
166. Решетников Гавриил Федорович	09. 41 г.	г. Лодейное Поле
167. Рогов Константин Яковлевич	15. 04. 42 г.	г. Лодейное Поле
168. Рогозин Василий Прокопьевич	19. 06. 42 г.	г. Лодейное Поле
169. Романенко Филипп Иванович	09. 41 г.	г. Лодейное Поле
170. Рощупкин Михаил Алексеевич	7. 04. 42 г.	г. Лодейное Поле
171. Сатаев Степан Иванович	12. 04. 42 г.	п. Свирьстрой
172. Сафин Салих Шайдуллович	13. 04. 42 г.	п. Свирьстрой
173. Силаганов Александр Илларионович	20. 04. 42 г.	п. Свирьстрой
174. Садков Федор Федорович	16. 04. 42 г.	г. Лодейное Поле
175. Саипов Биембай	15. 06. 42 г.	г. Лодейное Поле
176. Салагаев Николай Степанович	29. 11. 41 г.	г. Лодейное Поле
177. Саметов Калий	16. 04. 42 г.	г. Лодейное Поле

178. Санин Владимир Иванович	21. 09. 41 г.	п. Свирьстрой
179. Сапарамеев Таршин	18. 04. 42 г.	п. Свирьстрой
180. Сапрыгин Петр Давыдович	16. 10. 41 г.	с. Алеховщина
181. Сапрыгин Федор Павлович	20. 03 42 г.	с. Алеховщина
182. Сартин Алексей Архипович	7. 01. 42 г.	с. Алеховщина
183. Сарычев Иван Андреевич	7. 01. 42 г.	с. Алеховщина
184. Сафин Хазнахмет Сафинович	12. 04. 42 г.	г. Лодейное Поле
185. Серых Алексей Миронович	21. 09. 41 г.	п. Свирьстрой
186. Сивцов Петр Федорович	30. 04. 42 г.	г. Лодейное Поле
187. Силаев Антон Антонович	17. 12. 41 г.	г. Лодейное Поле
188. Синекаев Михаил Васильевич	29. 10. 41 г.	с. Алеховщина
189. Ситов Александр Алексевич	12. 04. 42 г.	п. Свирьстрой
190. Скирдин Роман Анисимович	11. 04. 42 г.	г. Лодейное Поле
191. Скорбин Дмитрий Семенович	15. 04. 42 г.	г. Лодейное Поле
192. Смирнов Федор Николаевич	19. 05. 42 г.	п. Свирьстрой
193. Соколов Алексей Павлович	22. 06. 42 г.	п. Свирьстрой
194. Соловей Андрей Иванович	17. 09. 41 г.	п. Свирьстрой

195. Степанов Иван Андреевич	15. 04. 42 г.	п. Свирьстрой
196. Стогов Владимир Михайлович	11. 04. 42 г.	г. Лодейное Поле
197. Сулейменов Каден	11. 04. 42 г.	г. Лодейное Поле
198. Сухих Григорий Ионович	30. 04. 42 г.	п. Свирьстрой
199. Темиров Исанбай	16. 08.42 г.	с. Алеховщина
200. Терещенко Антон Дмитриевич	19. 04. 42 г.	п. Свирьстрой
201. Терещенко Василий Яковлевич	21. 02. 42 г.	г. Лодейное Поле
202. Ткачев Михаил Макарович	22. 04. 42 г.	п. Свирьстрой
203. Топндыков Саркен	11. 04. 42 г.	п. Свирьстрой
204. Трифонов Иван Васильевич	05. 42 г.	п. Свирьстрой
205. Туксумбаев Тамертас	10. 03. 42 г.	г. Лодейное Поле
206. Тухих Федор Романович	18. 01. 42 г.	с. Алеховщина
207. Тухватулин Хабибули	27. 03. 42 г.	г. Лодейное Поле
208. Тюриков Павел Федорович	16. 12. 41 г.	г. Лодейное Поле
209. Ушаков Семен Яковлевич	7. 11. 41 г.	г. Лодейное Поле
210. Филимонов Иван Иванович	20. 04. 42 г.	п. Свирьстрой
211. Фальков Серапион Федорович	20. 04. 42 г.	п. Свирьстрой
212. Федин Григорий Иосифович	16. 12. 41 г.	г. Лодейное Поле
213. Федоров Иван Федорович	11. 04. 42 г.	г. Лодейное Поле

214. Фролов Андрей Иванович	14. 04. 42. г.	п. Свирьстрой
215. Фомин Семен Федорович	11. 04. 42 г.	п. Свирьстрой
216. Хайманов Евгений Федорович	13. 04. 42 г.	п. Свирьстрой
217. Хисанов Мухамед	МАМАТОВ 29 июля	Ст. 165
218. Хитров Сергей Петрович	29. 09. 41 г.	г. Лодейное Поле
219. Ховраков Иван Васильевич	29. 09. 41 г.	д. Харевщина
220. Хотылов Иван Дмитриевич	20. 04. 42 г.	п. Свирьстрой
221. Хренцов Сергей Матвеевич	18. 01. 41 г.	с. Алеховщина
222. Цибанко Тимофей Яковлевич	11. 04. 42 г.	г. Лодейное Поле
223. Черняев Александр Игнатьевич	10. 11. 41 г.	г. Лодейное Поле
224. Чикунов Михаил Тихонович	20. 05. 42 г.	г. Лодейное Поле
225. Чикунов Михаил Тихонович	22. 05. 42 г.	г. Лодейное Поле
226. Чирков Николай Николаевич	13. 04. 42 г.	п. Свирьстрой
227. Чистяков Николай Павлович	13. 04. 42 г.	п. Свирьстрой
228. Чуркин Семен Никитович	09. 41 г.	г. Лодейное Поле
229. Шаров Дмитрий Петрович	8. 05. 42 г.	п. Свирьстрой
230. Шепелев Иван Николаевич	17. 12. 41 г.	г. Лодейное Поле

231. Шушанов Василий Иванович	13. 11 41 г.	с. Алеховщина
232. Щеглов Александр Степанович	4. 08. 42 г.	с. Алеховщина
233. Щеглов Павел Ефимович	7. 01. 42 г.	с. Алеховщина
234. Щербаков Алаксандр Антонович	18. 04. 42 г.	п. Свирьстрой
235. Юров Сергей Кириллович	11. 04. 42 г.	п. Свирьстрой

Список передан из «Книги учета воинов Советской Армии, погибших в период Великой Отечественной войны 1941-1945 гг. и захороненных на территории Лодейнопольского района Ленинградской области».

СПИСОК

воинов 314-й стрелковой дивизии из Северо-Казахстанской области, погибших в боях под Мгой, Синявино Ленинградской области в 1942-1943 гг.

1. Денисов Алексей Егорович	13. 02. 44 г., с. Усть-Жердянка Нарвского района ЭССР
2. Дьячков Владимир Николаевич	3. 03. 44 г. Севернее поселка Пустошь
3. Исслеленок Владимир Антонович	29. 02. 44 г. д. Кривая Лука
4. Кухно Александр Федорович	29. 09. 42 г. Синявино, Синявино-1
5. Лавров Максим Иванович	29. 09. 42 г. Гайтолово, Синявинские высоты
6. Лапитин Илья Ефимович	30. 09. 42 г. Гайтолово, Синявинские высоты
7. Ларионов Маркел Александрович	5. 09. 42 г. Синявино, Синявино-1
8. Лежов Петр Александрович	30. 09. 42 г. д. Гайтолово, Синявинские высоты

9. Ларионов Андрей Емельянович	3. 04. 44 г. ЭССР, кв. 6456
10. Лопатков Михаил Дмитриевич	18. 02. 43 г. д. Гайтолово Ленинградской области, Синявинские высоты
11. Лунев Василий Яковлевич	29. 09. 42 г. с. Новое Ленинградской области, Синявинские высоты
12. Любопытов Павел Петрович	15. 02. 43 г. г. Гантовая Липка Ленинградской области, Синявино-1
13. Мажаев Аубакир	14. 02. 43 г. Мгинский район, В. Навзия
14. Могильников Александр Георгиевич	8. 02. 44 г. д. Кривая Лука
15. Михайлов Александр Михайлович	3. 10. 42 г. Синявино-1 Ленинградской области
16. Михоничев Иван Иосифович	23. 02. 43 г. Мгинский район, В. Назия
17. Могиленцев Виктор Григорьевич	30. 08. 42 г. с. Гайтолово, Синявинские высоты
18. Макшаев Владимир Никифорович	2. 04. 43 г. с. Синявино-1
19. Малашенко Степан Иванович	29. 09. 42 г. с. Гайтолово
20. Мальцев Гавриил Павлович	4. 10. 43 г. с. Гайтолово
21. Мальцев Федор Ефимович	12. 01. 43г. с. Синявино-1, Ленинградской области
22. Мандрусов Юрий Петрович	22. 10. 42 г. с. Гайтолово, Синявинские высоты
23. Мартынов Григорий Яковлевич	п. Синявино
24. Муллаганов Кимергалий	29. 09. 42 г. с. Синявино-1
25. Мягких Евгений Лаврентьевич	29. 09. 42 г. с. Гайтолово

26. Налобин Федор Егорович	22. 10. 42 г. д. Гайтолово, Синявинские высоты
27. Насонов Дмитрий Васильевич	30. 09. 42 г. д. Гайтолово, Синявинские высоты
28. Нианов Василий Иванович	29. 09. 42 г. с. Синявино-1 Ленинградской области
29. Никитенко Павел Александрович	8. 10. 42 г. с. Гайтолово, Синявинские высоты
30. Никитин Егор Николаевич	13. 10. 42 г. д. Синявино-1 Ленинградской области
31. Николаев Алексей Николаевич	1. 03. 43 г. д. Синявино-1
32. Николашиин Иван Федорович	10. 10. 42 г. д. Синявино-1
33. Нистратов Федор Александрович	12. 01. 43 г. д. Синявино-1
34. Носков Федор Николаевич	29. 09. 42 г. д. Гайтолово, Синявинские высоты
35. Овчинников Афанасий Максимович	30. 07. 42 г. д. Апраксин Бор, г. Любань, Березовая аллея
36. Опеньшев Кирилл Сафронович	14. 01.43 г. д. Гайтолово, Синявинские высоты
37. Осипов Иван Максимович	6. 03. 43 г. с. Синявино
39. Ослаповский Владимир Пемович	30. 09. 42 г. д. Гайтолово
39. Ослаповский Владимир Петрович	23. 03. 44 г. д. Красная Лука, братская могила «Скорбящий воин»
40. Понов Илья Иванович	10. 08. 43 г. Мгинский район, пос. № 8, Синявино-1
41. Поварницин Дмитрий Федорович	29. 09. 42 г. Синявинский район, Синявинские высоты
42. Погоралько Григорий Семенович	13. 01. 43 г. Мгинский район, г. Кировск, Советская

43. Поздняков Ханафи Шреевич	29. 01. 43 г. Синявино-1
44. Пономаренко Василий Андреевич	29. 09. 42 г. д. Гайтолово, Синявинские высоты
45. Попов Павел Петрович	16. 01. 43 г. Мгинский район, г. Кировск Советская
46. Петрушин Андрей Гордеевич	29. 01. 43 г. Синявино, Синявино-1
47. Ремез Василий Родионович	4. 02. 44 г. с. Усть-Жердянка, северная окраина г. Сланцы
48. Савельев Александр Иванович	
49. Сотников Матвей Ефимович	30. 09. 42 г. д. Гайтолово, Синявинские высоты
50 Сафонов Герасим Семенович	22. 10. 42 г. д. Гайтолово, Синявинские высоты
51. Сергунов Василий Сергеевич	29. 99. 42 г. д. Гайтолово, Синявиинские высоты
52. Татауров Владимир Николаевич	25. 11. 42 г. Мгинский район, Синявино-1
53. Темиркалиев Альдибек	4. 10. 42 г. д. Гайтолово, Синявино-1
54. Ткрякин Павел Иванович	29. 09. 42 г. д. Гайтолово, Синявинские высоты
55. Темербаев Нурулла	8. 10. 42 г. Синявино, Синявино-1
56. Тимонин Николай Михайлович	19. 02. 43 г. Любань, Березовая аллея
57. Тимонин Александр Павлович	Синявино, Синявино-1
58. Ткаченко Илья Петрович	28. 10. 42 г. д. Гайтолово, Синявинские высоты

59. Уразов Кайржан	23. 10. 42 г. д. Гайтолово, Синявинские высоты
60. Фадеев Степан Петрович	31. 10. 43 г. д. Гайтолово, Синявинские высоты

БЛАГОДАРНОСТЬ

за проявленную солидарность руководителям и коллективам по выпуску книги «Подвигу жить в веках», посвященную воинам 314-й Кингисеппской ордена Кутузова стрелковой дивизии, защитникам города Ленинграда

Канафина М. Х. — зам. главы областной администрации по культуре и народному образованию.

Таженов А. И. — председатель облсовпрофа.

Шамсутдинова К. У. — директор школы № 2 имени С. М. Кирова.

Овчинников В. А. — директор ликеро-водочного завода.

Коровина Н. И. — жена комдива полковника Ковалева И. В.

Овчинников А. М. — участник Великой Отечественной войны.

Бобровская О. Ф. — ветеран 314-й стрелковой дивизии.

Городинская С. Д. — ветеран 314-й стрелковой дивизии.

Неелова В. И. — ветеран 314-й стрелковой дивизии.

Бочерикова Е. И. — ветеран 314-й стрелковой дивизии.

Овчинников Ю. А. — работник Саратовского завода.

Лобахина М. А. — ветеран 314-й стрелковой дивизии.

Игишев К. И. — ветеран 314-й стрелковой дивизии.

Годаев А. — ветеран 314-й стрелковой дивизии.

Цой В. В. — председатель кооператива «Комета».

Кожухалов Ю. Д. — начальник СПМК.

Доброгорский Н. — председатель обкома строителей.

Кеншибаев К. Б. — управляющий трестом «Союзцелинвод».

Демьяненко П. Н. — генеральный директор комбината хлебопродуктов.

Безносов А. М. — управляющий трестом «Петропавловсксельстрой».

Лапухин В. П. — председатель облкомитета культуры.

Рысбаева З. — директор юношеской библиотеки.

Копарова А. У. — директор областной детской библиотеки.

Величко Н. Т. — председатель облпотребсоюза.

Житенко В. М. — заведующий областным отделом лесничества.

Аниченков А. Г. — начальник «Севгражданпроект».

Яковлев Н. Г. — директор мясокомбината.

Пчалин П. М. — управляющий трестом «Петропавловскстрой».

Журин В. Н. — председатель обкома профсоюза АПК.

Шинкарев Ю. А. — управляюий областным автоуправлением.

Новиков А. П. — начальник отделения Южно-Уральской железной дороги.

Малютина В. Н. — генеральный директор ТЭПО «Турист».

Литвинов Н. А. — председатель объединенного треста постройкома агропрома.

Лысенко Н. С. — и. о. директора областного историко-краеведческого музея.

Зимина Г. С. — директор школы № 5.

Огородникова М. И. — директор школы № 11.

Кудашкин С. Н. — управляющий трестом агропрома.

Филиппенко П. П. — начальник автобазы агропромстроя.

Дурдин В. А. — генеральный директор ПО «Полиграфия».

Апретов А. Ф. — директор обл. типографии № 6.

Репкин М. Ю. — журналист.

Моор И. И. — журналист, ответственный секретарь газеты «Ленинское знамя».

Сутюшев М. О. — председатель городского Совета ветеранов войны и труда.

Штейн А. М. — председатель облагропрома.

Щукин Г. А. — заведующий облместпромом.

Бовзалук Б. А. — начальник облсельхозхимии.

Шлейхер М. С. — управляющий трестом «Дорстроя» № 6.

Малютина С. Я. — председатель завкома кожзавода.

Глушакова В. И. — директор ТЭЦ-2.

Макеев В. И. — директор кожевенного завода.

Койков В. Ф. — председатель профкома ТЭЦ-2.

Ефремов В. В. — директор завода имени Ленина.

Дьяков А. С. — председатель профкома завода имени Ленина.

Франк В. Р. — директор фабрики «Комсомолка».

Грязин Б. В. — председатель областного Совета профсоюза кооперации и предпринимателей.

Кушкова Т. В. — директор фабрики «Динамо».

Крайнов В. Н. — зав. областным отделом народного образования.

Вассербаум Б. М. — директор завода имени Кирова.

Корнев А. И.—председатель профкома завода имени Кирова.

Зембицкий Т. Б. — директор совхоза «Писаревский».

Омаров Д. С. — директор совхоза «Чистовский».

Канаров Н. Ж. — директор совхоза «Булакский».

СОДЕРЖАНИЕ

	стр.
В те далекие годы	5
Мужество казахстанцев	7
Отважный командир	16
Такое не забывается	20
Жизнь продолжается	22
Памятная записка	24
С осколком в сердце	26
Под знаменем полка	28
27 лет спустя	33
Спустя тридцать семь лет	35
И снова письма и встречи	41
Слово об однополчанине	47
Артиллерист Котляренко	51
Из переписки с друзьями	54
Однополчанки	58
Слово о комсомольском билете	61
Герой Советского Союза П. Гончар	65
Подвиг разведчика	92
Первый бой	94
Из письма боевого друга	95
Рассказывает Вера Ивановна Неелова	96
Достоинство коммуниста	97
Много верст пройдено	99
Мы тоже панфиловцы	101

Показывает киностудия «Петропавловскветеранфильм» 103

Посланцы «Приишимья» 105

Из дневника участников мотопробега 107

В боях за город Ленина 114

Однополчанин 116

Он родился в рубашке 118

Всегда в строю 121

Подвиг под Ленинградом 122

Подвигу жить в веках 125

Рукопожатие соседей 129

И не такое вспоминается 130

Время не сотрет память 133

Широкая гласность 133

Из архива; письма, документы 139

Список воинов 314-й стрелковой дивизии, захороненных на братском кладбище в г. Подпорожье 147

Список воинов 314-й стрелковой дивизии, погибших в г. Лодейное Поле 149

Список воинов 314-й стрелковой дивизии, погибших в боях под Мгой, Синявино 162

Благодарность руководителям и коллективам за выпуск книги «Подвижу жить в веках» 167

Алексей Максимович ОВЧИННИКОВ

ПОДВИГУ ЖИТЬ В ВЕКАХ

Технический редактор Моор И. И.

Редактор-составитель Репкин М. Ю.

Редактор Осипов П. Н.

Художник Лукин И. Ф.

Корректор Левчук М. В.

Северо-Казахстанская областная типография № 6 ПО «Полиграфия»

г. Петропавловск, ул. Ленина, 11. Тираж 5000 экз. Цена 15 руб.